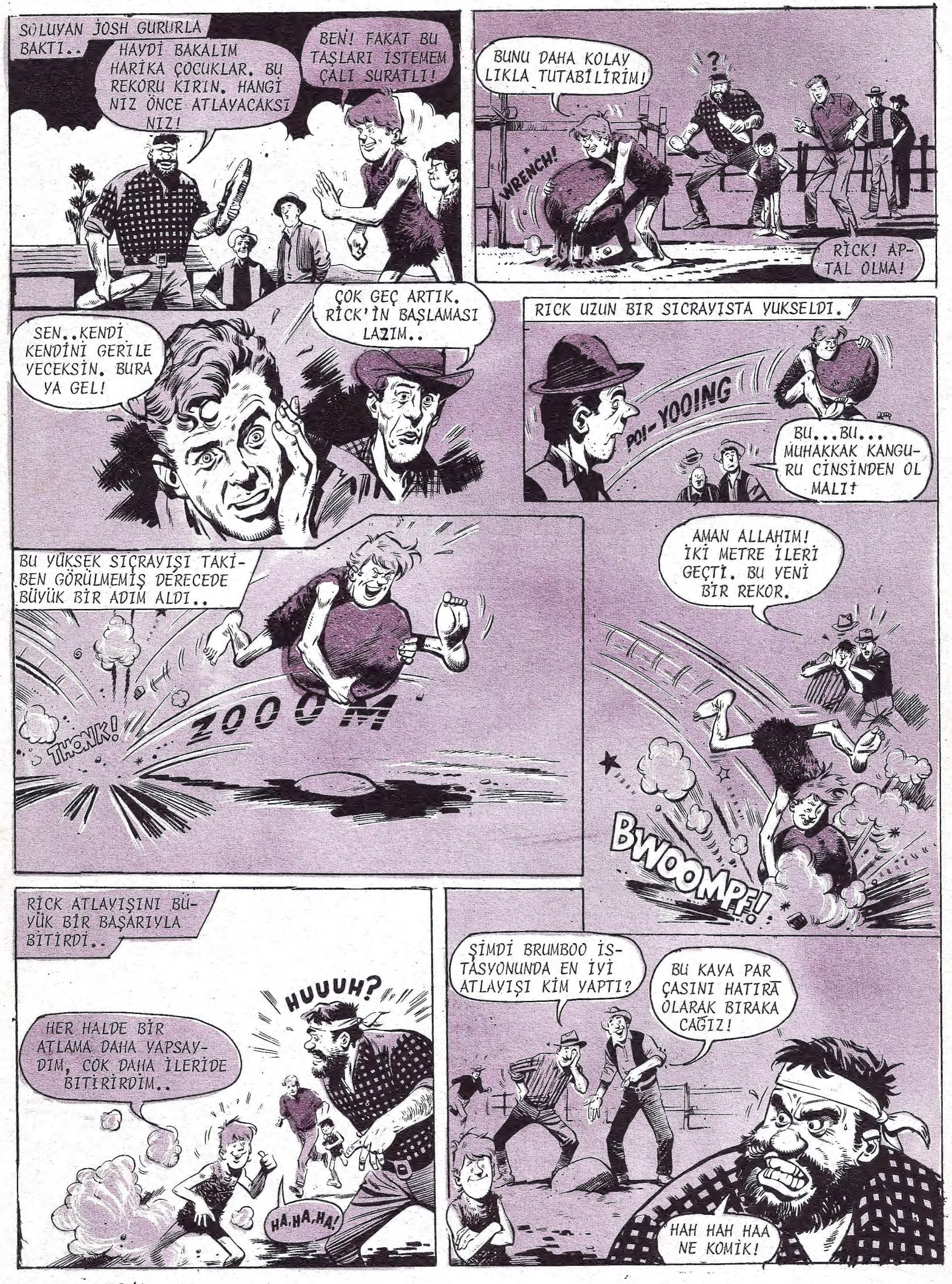
SOLUYAN JOSH GURURLA BAKTI..
HAYDİ BAKALIM HARİKA ÇOCUKLAR. BU REKORU KIRIN. HANGİ NİZ ÖNCE ATLAYACAKSI NIZ!
BEN! FAKAT BU TAŞLARI İSTEMEM ÇALI SURATLI!
BUNU DAHA KOLAY LIKLA TUTABİLİRİM!
?
WRENCH!
RİCK! APTAL OLMA!
SEN..KENDİ KENDİNİ GERİLE YECEKSİN. BURA YA GEL!
ÇOK GEÇ ARTIK. RİCK'İN BAŞLAMASI LAZIM..
RICK UZUN BIR SICRAYISTA YUKSELDI.
POI-YOOING
BU...BU... MUHAKKAK KANGURU CİNSİNDEN OL MALI!
BU YÜKSEK SIÇRAYIŞI TAKİBEN GÖRÜLMEMİŞ DERECEDE BÜYÜK BİR ADIM ALDI..
THONK!
ZOOOM
AMAN ALLAHIM! İKİ METRE İLERİ GEÇTİ. BU YENİ BİR REKOR.
BWOOMPF!
RİCK ATLAYIŞINI BÜYÜK BİR BAŞARIYLA BİTİRDİ..
HUUUH?
HER HALDE BİR ATLAMA DAHA YAPSAYDIM, ÇOK DAHA İLERİDE BİTİRİRDİM..
HA,HA,HA!
ŞİMDİ BRUMBOO İSTASYONUNDA EN İYİ ATLAYIŞI KİM YAPTI?
BU KAYA PAR ÇASINI HATIRA OLARAK BIRAKA CAĞIZ!
HAH HAH HAA NE KOMİK!

ATLAYIŞ BİR ŞEY İSE HAKİKİ ADELE KUVVETİ BAŞKADIR. BURADA ÇOCUKLARLA BÜYÜKLERİ AYIRABİLECEĞİMİZ BAŞKA USÜLLER DE VAR!
SENİ HER ZAMAN AYIRABİLİRİM ŞAH SURATLI!
VE BİRAZ SONRA..
PEKALA! AYAKLARIMI SENİNKİLERE DAYADIM, ŞİMDİ NE OLACAK?
SOPAYI SIKICA TUTMALISIN CHARLİE! SONRA HER İKİNİZDE ZORLIYACAKSINIZ!
RAKİBİNİ TOPRAĞIN ÜSTÜNDEN İLK KIPIRDATAN GALİP GELECEK!
ANLAŞILDI MI MİKROP?
İYİ BEN ONU HAVAYA UÇURURUM!
WAAH!
YANK!
FWOOSH
KOLAYLIKLA!
CHARLİE'NİN KAFASININ ÜSTÜNDEN UÇAN JİMBO İSTASYONU SARSAN BÜYÜK BİR GÜRÜLTÜYLE YERE DÜŞTÜ..
SEN HA..SENİ KÜÇÜK TARLA FARESİ. BEN HAZIR DEĞİLDİM. TEKRAR OYNAMAMIZ LAZIM!
ARTIK KAFİ BU JOSH!
İSTASYON SAHİBİ ANGUS MACARDLE KIZGIN BİR TAVIRLA LAFI KESTİ..
ÇOCUK SENİ YENDİ. ŞİMDİ GİT ÖKÜZLERLE UĞRAŞ.. DAHA YAPILACAK BİR SÜRÜ İŞ VAR!
PEKİ BAY MACARDLE! FAKAT BU UFAKLIKLAR SONUCU GÖRMEDİLER!
MİKE FLYNN ATEŞ PÜSKÜREN ADAMIN ARKASINDA MERAKLA KONUŞMAYA BAŞLADI..
ZATEN BİR NUMARA'YLA BAŞINIZ DERTTE. ŞİMDİ DE JOSH'LA DÜŞMAN OLDUNUZ.
MERAKLANMA MİKE. JİMBO KİN GÜDEN İNSANLARDAN DEĞİLDİR.
FAKAT BİRAZ SONRA JİMBO ÇALILIKLARIN ÖNÜNDEN GEÇERKEN..
HEY JOSH! ŞŞTT BURAYA GEL!
HA? KİM O?
ÇALILIKLARI ARALAYINCA JOSH HAYATINDA İLK DEFA SAHANE BİR TAŞ GÖRMÜŞTÜ..
KİMSİN SEN?
SPARKLE!
BENİM KİM OLDUĞUMA BOŞ VER. FAKAT ÇILGIN ÇOCUKLARA BİR OYUN OYNAMAMA YARDIM EDERSEN BU YAKUT SENİN OLUR.
[DEVAMI VAR]

ÇILGIN ÇOCUKLAR
WORRAG ADASINDA SÜRDÜKLERİ ZOR HAYATTAN DOLAYI RİC VE CHARLİE ÜSTÜN BİRER ATLET OLMUŞLARDI.. AVUSTRALYA'YA GELEN İKİ ÇOCUK VE VASİLERİ MİKE FLYNN İLE BERABER BİR NUMARA ADINDAKI HAYDUTU İKİ DEDEKTİFE YARDIM ETMEK MAKSADIYLA KOVALIYORLARDI. BİR SIĞIR ÇİFTLİĞİNDE KALDILAR VE BİR NUMARANIN MEYDANA ÇIKMASINI BEKLEMEĞE BAŞLADILAR.
AYNI ZAMANDA İSTASYONDA İŞLER HER ZAMANKİ GİBİ YÜRÜYORDU. MÜFETTİŞ CANNON VE MESLEKTAŞI ÇAVUŞ LIGHTFOOT KENDİLERİNE DÜŞEN İŞİ YAPIYORLARDI..
PATATESLER HAZIR MI CANNON. KARNIM ÇOK ACIKTI.
BUNLAR PATATES DEĞİL SOĞAN FLYNN. BU..UFF.. BENIM GİBİ ŞÖHRETLİ BİR POLİS İÇİN ÇOK KÜÇÜK DÜŞÜRÜCÜ BİR İŞ!
EVET..OFF. HALBUKİ BİR NUMARADAN VAHŞİ ÇOCUKLARA YAPACAĞI HER HANGİ BİR SALDIRIYI KOLLAYACAKTIK!
DONK!
EĞER BURALARDAYSA SİLAHLI DEĞİL HERHALDE. ÇÜNKÜ ÇOCUKLAR HEP ORTALIKTA.
ÖKUZLERİ DAMGALAMAYA YARDIM EDİYORLAR ŞİMDİDEN!
YAH-HEE!
SNORT!
TECRÜBELİ SÜRÜCÜLER RİCK'LE CHARLİE'NİN KIZGIN HAYVANA YAKLAŞTIKLARINI GÖRÜNCE KORKUYLA İRKİLDİLER..
KÜÇÜK APTALLAR. ELLERİNDE HİÇ BİR ŞEY YOKKEN VAHŞİ ÖKÜZÜ YAKALIYAMAZLAR!
ÇABUK İLK YARDIM ÇANTASINI GETİRİN!
FAKAT HAYVANLARLA KONUŞABİLME GİBİ ŞAŞIRTICI BİR KABİLİYETLERİ OLAN ÇOCUKLAR..
YİPİİ! BAŞINI SALLA, BAY ÖKÜZ!
PEKİ! SİZ BENİ YAKALADINIZ. SESSİZCE YERE YATACAĞIM!
SCREECH!

BENİ EKALÜPTÜS YAPRAĞIY-
LA YELPAZELEYİN..BAŞARDILAR.
O ATEŞ PÜSKÜREN ÖKÜZ TESLİM
OLMUŞ GİBİ!
BİRİSİ BUNUN RÜ-
YA OLDUĞUNU SÖYLE-
MEDEN EVVEL DAĞLI
YALIM O HAYVANI!
RİCK VE CHARLİE'NİN
YARDIMIYLA ÇOBANLAR
BÜTÜN REKORLARI KIRI
YORLARDI..
BİR TANE DAHA OLDU!
BÖYLE GİDERSE ÇOK ÇA-
BUK BİTİRECEĞİZ!
HEY JOSH, SE
NİN TAKIM NASIL?
DEV YAPILI İŞÇİBAŞI
ÇOCUKLARIN KENDİSİNİ
MAĞLUP EDİŞLERİNİ HA
LA HAZMEDEMİYORDU..
BU TARLAFA-
RELERİNİN BANA
SIĞIR DAĞLAMASI
NI ÖĞRETMELERİNE
LÜZUM YOK İKİ..
JOSH
DİKKAT ET
DAĞLAMA DEMİ
Rİ VAR!
ÇOK GEÇ
Tİ ARTIK!
YEE-HAARG!
SIZZLE!
CRACKLE!
OOFFF! OHHH!
SU TEKNESİ NERE
DE?
S-S-S
FTOOM
HA, HA, HA!
NE OLUYOR
JOSH?
SU TEKNESİNE HE
VESLE OTURDU..
SAHİ ARKASINDA
BURUMBOO DAMGASI
VAR!
ALDIRMA JOSH
ARTIK HERKES BU
İSTASYONA AİT OL
DUĞUNU ANLAR.
HISS!
SENİ GİDİ SE
Nİ..SENİ..
VE GÜLÜŞEN ÇOBANLAR
UZAKLAŞTIKCA..
JOSH GÖRDÜĞÜME
GÖRE O İKİ KÜÇÜK
ÇOCUĞA ALAY MEV-
ZU OLUYORSAN!
HA? OH
YİNE SEN
MİSİN?
HAW! HAW!
SADECE JOSH
KAYALIKLAR ARA
SINDA ÇÖMELMİŞ
ADAMIN SESİNİ
DUYUYORDU..
O İKİ BACAK-
SIZLAR GELME-
DEN BEN BİRİN
Cİ ADAMDIM!
PEKİ, ŞİMDİ NİYE ONLA
RIN YÜKSELMESİNE SEBEP OLUYOR
SUN? SANA KURTULMAN İÇİN TEK-
LİFTE BULUNMUŞTUM!

İŞÇİ BAŞI SARAR DI GÖZLERİ KOR KUYLA AÇILDI..
İHTİYAR FİREBRAND'I YANİ O BOĞAYI MI KAS DEDİYORSUN. BUNU KİMSEYE HATTA ONLARA Bİ LE YAPAMAM!
HALBUKİ ÇOK BASİT JOSH. HİÇ KİMSE SENİN BU İŞLE BİR İLGİN OLDUĞUNU ANLAMAZ BİLE!
HEM SEN BU BEŞ BİN DOLARLIK YAKUTU, KAZANACAKSIN SADECE AĞZINI KAPALI TUTTUĞUN İÇİN!
FLASH!
SEN O MÜCEVHER HIRSIZISIN DEĞİL Mİ? ARADIKLARI ADAMSIN SENİ TESLİM ETMELİYİM VE..
O ZAMAN HİÇ BİR ŞEY ELDE EDEMEZSİN. ÜSTELİK ÇILGIN ÇOCUKLAR HER ZAMAN SENDEN ÜSTÜN OLDUKLARINI İSPAT EDERLER. ŞİMDİ DİNLE BENİ..
ON DAKİKA SONRA HERKES MOLA VERMİŞ DİNLENİRKEN...
HEY RİCK.. CHARLİE..
OH JİMBO BU İNŞALLAH BAŞKA BELALAR AÇMAZ KAFAMIZA!
FAKAT MİKE FLYNN'İN DÜŞÜNCELERİNİ AKSİNE..
DÜŞÜNDÜM DE BİR MÜSABAKA İÇİN BU KADAR KIZMAYA DEĞMEZ DEDİM. ARAMIZDA KÖTÜ HİSLER OLMADIĞINI İSPATLAMAK İÇİN ESKİ KRİK OYUNUNA NE DERSİNİZ?
KRİKET DEMEK İSTİYOR ÇOCUKLAR!
ÇOK GÜZEL BİR FİKİR!
ÖBÜR ÇOBANLAR DA OYUNA KATILMAYA HEVESLENDİLER, SOPALAR VE TOP BULUNMUŞTU..
HABERİN OLSUN JOSH CHARLİE ÇOK HIZLIDIR!
HIZ FAZLA OLURSA SPOR DAHA İYİ OLUR BAŞLA CHARLİE!
CHARLİE KOŞUŞUNA BAŞLARKEN JOSH JİMBO'NUN SAKALI GİZLİ BİR GÜLÜMSEYİŞLE TİTREDİ..
SADECE İYİ BİR ATIŞ LAZIM. KAR DEŞİN DE EN MÜNASİP YERDE!
HİÇ KİMSE YAKINDAKİ AHIRIN PARMAKLIĞININ ARKASINDAKİ HAYDUTU FARKETMEMİŞTİ..
JOSH ŞALAK OLDUĞUNA GÖRE TOPU DOĞRU BU AHIRA ATMALI. RİCK VE CHARLİE'DE HEMEN KOŞACAKLAR!
GRUFFLE!
BUUUH!
VE KENDİLERİNİ İHTİYAR FİREBRAND'IN KARŞISINDA BULACAKLAR. BU'DA ONLARIN SONU OLUR!
(DEVAMI VAR)

ÇILGIN ÇOCUKLAR
WORRAG ADASINDA SÜRDÜKLERİ ZOR HAYATTAN DOLAYI RİCK VE CHARLİE ÜSTÜN Bİ-RER ATLET OLMUŞLARDI. AVUSTRALYA'DA YAŞIYAN BU İKİ ÇOCUK VE VASİLERİ MİKE FLYNN İLE BERABER BİR NUMARA ADINDAKİ HAYDUTU İKİ DEDEKTİFE YARDIM ETMEK MAKSADIYLA KOVALIYORLARDI. BİR SIĞIR ÇİFTLİĞİNDE KALDILAR VE BİR NUMARA SIĞIR İŞÇİBAŞI JOSH JİMBO'YU İKNA EDEREK BİR PLAN HAZIRLAMIŞTI..._..
İŞÇİ BAŞI CHARLİE'NİN ATACAĞI İLK TOPU YAKALAMAK İÇİN HAZIRLANIYORDU..
İYİCE GERİDE DUR JOSH! SÖYLEDİKLERİNE GÖRE BU VAHŞİ ÇOCUKLAR ŞİMŞEK GİBİ ATARLARMIŞ!
JOSH TOPU BİLE GÖREMİYECEK!
MİKE FLYNN BİR İKİ ŞEY SÖYLÜYORDU..
ALLAH AŞKINA CHARLİE, VURABİLECEĞİ GİBİ AT BİR KERE JOSH DOST OLMAK İSTİYOR BUNU BOZMIYALIM!
OFF!
ONA DOĞRU HIZLA ATMAK İSTİYORUM.
SANA SÖYLEDİĞİM GİBİ YAP. YOKSA EVDE BESLEDİĞİN KURBAĞALARI ARTIK SAKLIYAMAZSIN!
BİRAZDAN..
İŞTE GELİYOR!
HAY ALLAH MİKE! NE YAPALIM BARİ YAVAŞ ATAYIM!
FAKAT CHARLİE'NİN YAVAŞ DİYE ATTIĞI TOP JİMBO'YU ŞAŞIRTMIŞTI..
RRRG!
WHIZZ-Z
?
NE VURUŞ!
ŞANSI YAVER GİDEN İŞÇİBAŞI TOPA VURABİLDİ..
UÜHHF!
THWOK!

VE BİR NUMARANIN HOŞLANACAĞI BİR ŞEY OLDU..
HAH HA! BECERDİ BUNU! TOP AGILIN TAM İÇİNE DÜŞECEK!
YÜKSEK VE BİLHASSA ÇOK SAĞLAM YAPILMIŞ PARMAKLIĞI AŞARAK TOP İÇERİ GİRDİ..
BEN YAKINDAYIM. GİDİP ALAYIM!
OH! HAYIR RİCK GERİ GEL!
SÜRÜCÜLERDEN HEYECANLI SESLER YÜKSELDİ..
PARMAKLIĞA TIRMANIYOR. DUR, KÜÇÜK APTAL!
NİYE NE OLUYOR? BOŞ BİR AHIRIN TEHLİKESİ NE Kİ?
FAKAT AĞIL BOŞ DEĞİLDİ.
HAYDİ BAKALIM HAH HAH!
TAM RİCK TOPU ALMAK ÜZEREYKEN..
MUUU-AWWRG!
KER-RASH!
CHUG! CHUG!
OH AMAN ALLAHIM!
RİCK'İN GARİP REFLEKSLERİ ONU BİR FACİADAN KURTARDI..
FTOOM
STOMP!
SNORT!
KRUNCH!
WAAH!
MİKE FLYNN KUVVETLİ BOYNUZLAR PARMAKLIĞI KIRARKEN KENDİSİNİ HIZLA GERİ YE ATTI..

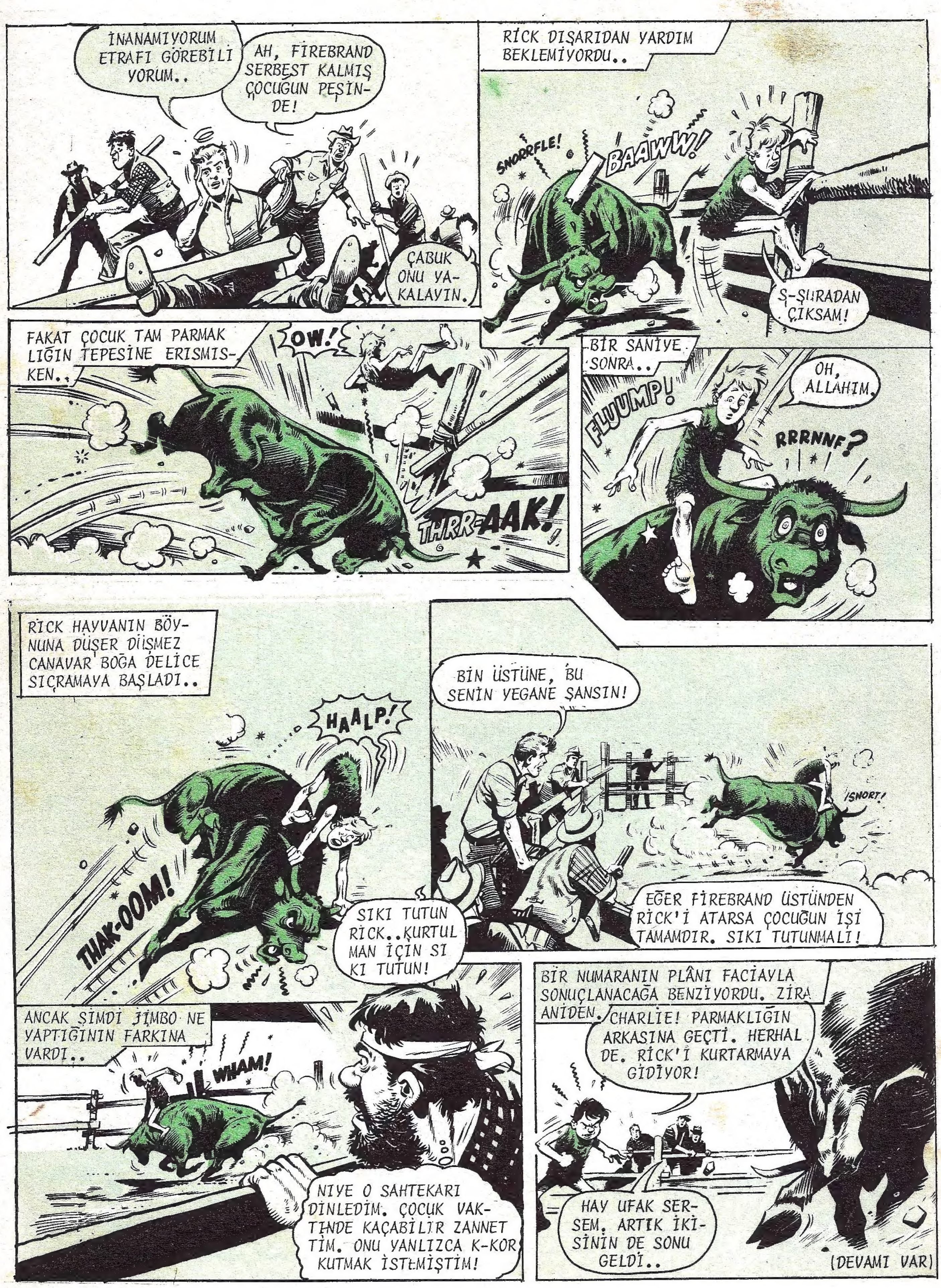
İNANAMIYORUM ETRAFI GÖREBİLİ YORUM..
AH, FİREBRAND SERBEST KALMIŞ ÇOCUĞUN PEŞİNDE!
ÇABUK ONU YAKALAYIN.
RİCK DIŞARIDAN YARDIM BEKLEMİYORDU..
SNORRFLE!
BAAWW!
Ş-ŞURADAN ÇIKSAM!
FAKAT ÇOCUK TAM PARMAKLIĞIN TEPESİNE ERİŞMİŞKEN..
OW!
THRR-AAK!
BİR SANİYE SONRA..
FLUUMP!
OH, ALLAHIM.
RRRNNF?
RİCK HAYVANIN BÖYNUNA DÜŞER DÜŞMEZ CANAVAR BOĞA DELİCE SIÇRAMAYA BAŞLADI..
HAALP!
THAK-OOM!
SIKI TUTUN RİCK..KURTULMAN İÇİN SIKI TUTUN!
BİN ÜSTÜNE, BU SENİN YEGANE ŞANSIN!
SNORT!
EĞER FİREBRAND ÜSTÜNDEN RİCK'İ ATARSA ÇOCUĞUN İŞİ TAMAMDIR. SIKI TUTUNMALI!
ANCAK ŞİMDİ JİMBO NE YAPTIĞININ FARKINA VARDI..
WHAM!
NİYE O SAHTEKARI DİNLEDİM. ÇOCUK VAKTİNDE KAÇABİLİR ZANNETTİM. ONU YANLIZCA K-KORKUTMAK İSTEMİŞTİM!
BİR NUMARANIN PLÂNI FACİAYLA SONUÇLANACAĞA BENZİYORDU. ZİRA ANİDEN..
CHARLIE! PARMAKLIĞIN ARKASINA GEÇTİ. HERHALDE. RİCK'İ KURTARMAYA GİDİYOR!
HAY UFAK SERSEM. ARTIK İKİSİNİN DE SONU GELDİ..
(DEVAMI VAR)

ÇILGIN ÇOCUKLAR
SEYREDENLERİN BAĞIRIŞLARI ARASINDA CHARLİE AHIRA GİRDİ..
BU CHARLİE! KÜÇÜK DELİ RİCK'İN HAYATINI KURTARMAYA GİDİYOR!
HAYIR GELME KARDEŞİM. ONU SADECE KIZDIRIRSIN!
BUUUAW!
STOMP!
ÇIPLAK WORRAG ADASINDA SÜRDÜKLERİ ZOR HAYATTAN DOLAYI RİCK VE CHARLİE ÜSTÜN BİRER ATLET OLMUŞLARDI. AVUSTRALYADA YAŞIYAN BU İKİ ÇOCUK VE MUHAFIZLARI MİKE FLYNN İLE BERABER BİR NUMARA ADINDAKI HAYDUTU İKİ DEDETKİFE YARDIM ETMEK MAKSADIYLA KOVALIYORLARDI. BİR SIĞIR ÇİFTLİĞİNDE KALDILAR VE BİR NUMARA İŞÇİBAŞI JOSH JİMBO'YU İKİ ÇOCUĞU ORTADAN KALDIRMAYA İKNA ETMİŞTİ. KRİKET MAÇI ESNASINDA JİMBO TOPU İÇİNDE TEHLİKELİ BİR BOĞA OLAN AHIRA ATTI...
CHARLİE'NİN GELİŞİ İLE RİCK'İN DİKKATİ DAĞILDI VE ANİDEN..
RİCK DENGESİNİ KAYBETTİ. FİREBRAND ONU ÜZERİNDEN ATTI!
CRASH!
THOINNG!
BU KUVVETLİ ATIŞ RİCK"İ SERSEMLETTİ..
SNORFF!
İŞİ TAMAM ARTIK. BOĞA SALDIRMAK ÜZERE!
UUH!
SAKLANDIĞI YERDEN BİR NUMARA HAYVANA BAKIYORDU..
İŞTE ÖTEKİ DE GELİYOR. ŞİMDİ İKİSİNDEN DE KURTULACAĞIM!
FAKAT FİREBRAND BOYNUZLARINI ALÇALTIP ÖLDÜRÜCÜ VURUŞUNA HAZIRLANIRKEN..
KARDEŞİMİ RAHAT BIRAK KOCA BOYNUZLU!
SWISH
THONK!
KRİKET TOPUNUN VURUŞUYLA BÜSBÜTÜN ÖFKELENEN BOĞA KENDİ ETRAFINDA DÖNDÜ.
CHARLİE KENDİNİ CANLI HEDEF YAPTI. BOĞANIN DİKKATİNİ RİCK'İN ÜZERİNDEN UZAKLAŞTIRMAK İSTİYOR!

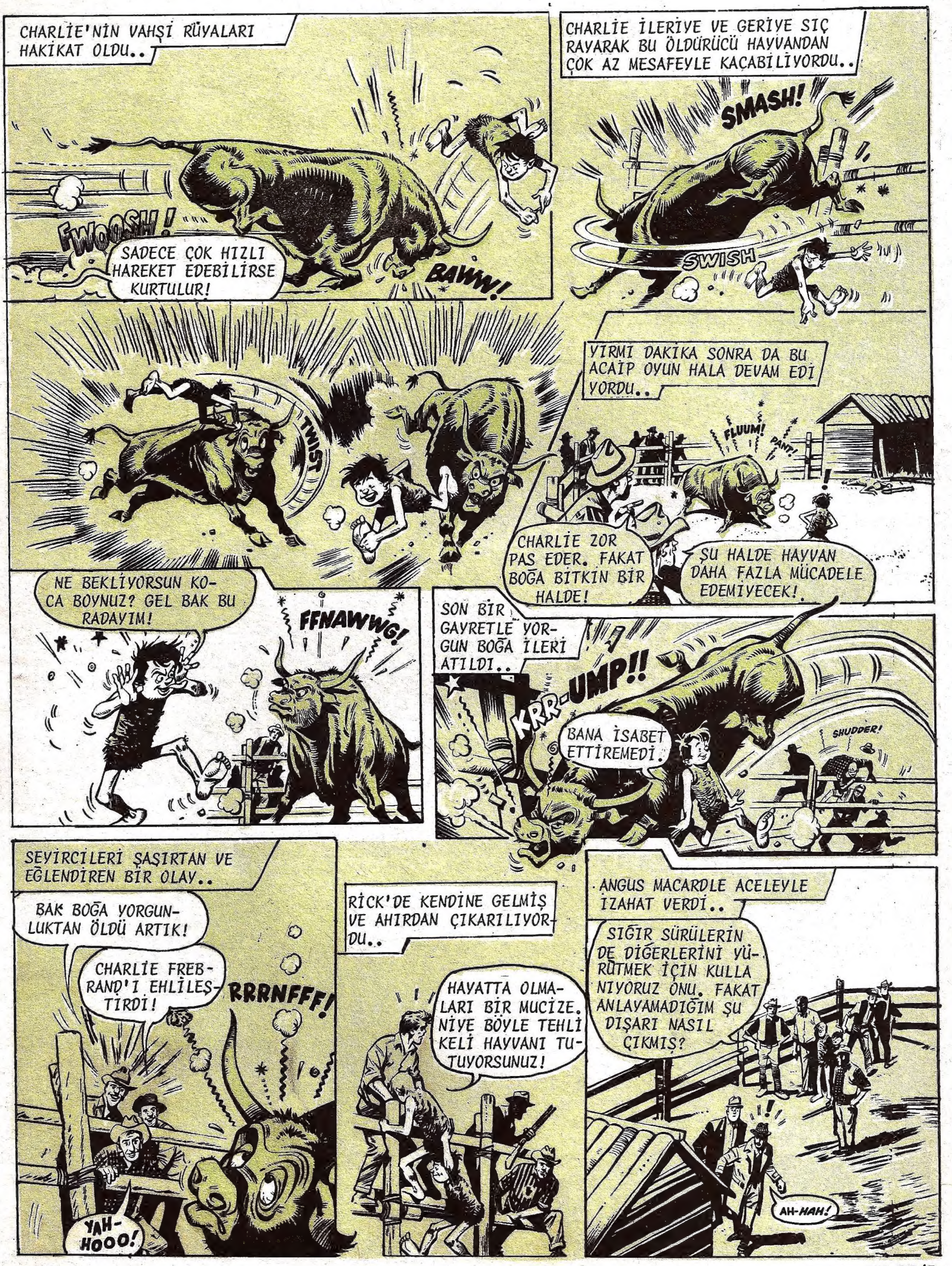

CHARLİE'NİN VAHŞİ RÜYALARI HAKİKAT OLDU..
FWOOSH!
SADECE ÇOK HIZLI HAREKET EDEBİLİRSE KURTULUR!
BAWW!
CHARLİE İLERİYE VE GERİYE SIÇRAYARAK BU ÖLDÜRÜCÜ HAYVANDAN ÇOK AZ MESAFEYLE KAÇABİLİYORDU..
SMASH!
SWISH
TWIST
YİRMİ DAKİKA SONRA DA BU ACAİP OYUN HALA DEVAM EDİYORDU..
FLUUM!
PANT!
CHARLİE ZOR PAS EDER. FAKAT BOĞA BİTKİN BİR HALDE!
ŞU HALDE HAYVAN DAHA FAZLA MÜCADELE EDEMİYECEK!
NE BEKLİYORSUN KOCA BOYNUZ? GEL BAK BU RADAYIM!
FFNAWWG!
SON BİR GAYRETLE YORGUN BOĞA İLERİ ATILDI..
KRR-UMP!!
BANA İSABET ETTİREMEDİ.
SHUDDER!
SEYİRCİLERİ ŞAŞIRTAN VE EĞLENDİREN BİR OLAY..
BAK BOĞA YORGUNLUKTAN ÖLDÜ ARTIK!
CHARLİE FREBRAND'I EHLİLEŞTİRDİ!
RRRNFFF!
YAH-HOOO!
RİCK'DE KENDİNE GELMİŞ VE AHIRDAN ÇIKARILIYORDU..
HAYATTA OLMALARI BİR MUCİZE. NİYE BÖYLE TEHLİKELİ HAYVANI TUTUYORSUNUZ!
ANGUS MACARDLE ACELEYLE İZAHAT VERDİ..
SIĞIR SÜRÜLERİNDE DİĞERLERİNİ YÜRÜTMEK İÇİN KULLANIYORUZ ONU. FAKAT ANLAYAMADIĞIM ŞU DIŞARI NASIL ÇIKMIŞ?
AH-HAH!

MÜFETTİŞ CANNON VE LİGHTFOOT BU İŞİN ESRARINI ÇÖZÜYORLARDI..
BU AĞIR TAHTA, KAPIYI TUTUYORDU NE DERSİN LİGHTFOOT?
BİRİSİ ORADAN KALDIRMIŞ GİBİ ŞEF!
?
ONU BİLİYORUM SERSEM. KİM VE NİÇİN KAPIYI AÇMIŞ DİYORUM?
THWAT!
UFFF!
BİR NUMARA DE DEM İSTİYORSUN?
BAŞKA KİM ÇOCUKLARIN HAYATINI BÖYLE BİR TEHLİKEYE ATAR?
HERKES ARAMAYA BAŞLASIN. UZAKLAŞMASINA İMKAN YOK!
FAKAT BİLİNMEYEN HAYDUT YOK OLMUŞTU..
ÜMİTSİZ MÜFETTİŞ.. BURADA GÜNLERCE ARASAK İZ BULAMAYIZ!
ONUN SAKLANACAĞI BİR SÜRÜ YER VAR. SONRA AHÇI MUTFAKTAN BAZI ŞEYLERİN KAYBOLDUĞUNU SÖYLÜYOR..
AHH! BİR NUMARA GENE!
BU İŞE NE DERSİN JİMBO. O TOPUN AHIRA DÜŞMESİ BİRAZ ACAİP DEĞİL Mİ.
YA ŞAŞIRTICI! CHARLİE O KADAR HIZLI ATTI Kİ, TOPA NASIL VURACAĞIMI ŞAŞIRDIM.
İŞÇIBAŞI SUÇLU SUÇLU UZAKLAŞIRKEN.."
ANLADIĞIMA GÖRE TOP KAZAYLA AHIRA GİRMEDİ FLYNN!
BELKİ DE. FAKAT JİMBO BU TUZAĞA DÜŞÜRÜLDÜYSE BİLE BİR NUMARANIN BU KADAR İLERİ GİDECEĞİNİ DÜŞÜNMEMİŞTİM.
AYNI ANDA RİCK VE CHARLİE SAATİN KAHRAMANLARIYDILAR..
ÇOCUKLAR FİREBRAND'I YENDİKTEN SONRA İSTEDİKLERİ HER ŞEYİ YİYEBİLİRLER!
GOBBLE!
MUNCH!
SLURP!
YEMEKTEN SONRA SÜRÜCÜLER VE ÇOCUKLAR NEŞEYLE GÜREŞ YAPTILAR..
HUOP!
HA HA! MİSTER MACARDLE NE İŞÇİLERİN VAR BÖYLE?
BURASI MESUT ÇİFTLİKTİR MİKE. FAKAT BU GÜNLER SAYILI KORKARIM.
ENDİŞEYLE MACARDLE KAŞLARINI ÇATTI..
SİZDEN YARDIM İSTEYECEKTİM. ŞU KARARA VARDIM Kİ RİCK VE CHARLİE BU ÇİFTLİĞİ SOYULMAKTAN KURTARABİLECEK YEGANE VARLIKLARDIR!
(DEVAMI VAR)

Ceylan
NO:37 * 50 KR. 28.10.1969

ÇILGIN ÇOCUKLAR

CEYLAN - Haftalık Mecmua-Sahibi ve Yazı İşleri Müdürü-Erdoğan EGELİ-İdare Yeri Cağaloğlu Tasvir Sok. 1/1-İstanbul - Tel: 26 50 50 - Basıldığı Yer:Ceylan Matbaası-Bu mecmuada çıkan resimli romanların neşir hakkı "Haber Ajansı" tarafından CEYLAN YAYINLARI MÜESSESESİ'ne verilmiştir.

BANA YARDIM ETMİŞTİN. VE BENİ İYİ DİNLE BU İŞE DEVAM EDECEKSİN!
ADAM UZAKLAŞIRKEN BİR NUMARA HAREKETE GEÇTİ..
BUNA DİKKAT EDER. BENİ TEK ÜZEN ŞEY RODEO!
ERTESİ GÜN ETRAFI UĞULTU KAPLADI..
RİCK VE CHARLİE DE VE İLE GİTMEK İSTEDİLER!
İYİ DİKKATİ DE ÇEKMEZ. BİR NUMARA ONLARIN NİYETİNİ ANLAYAMAZ!
YA-HOO!
BAW-UUH!
BU SIRADA ISSIZ BİR YERDE..
ŞANSIM İYİ. BU GÖSTERİYE GİDİYOR OLMALI!
BİR NUMARA YAVAŞÇA YAKLASTI..
BU VAGONLARI ALIYORUM ARKADAŞ, BENİ DURDURMAĞA KALKARSAN..
NE... HA...
SONRA HAYDUT KAYALARIN ARKASINA GEÇERKEN..
HEY DOVG BEN HAZIRIM!
UUUHH?
ÇADIRDAN ACAİP BİR CİSİM ÇIKTI..
DEMİR HAYDUTU GÖR! BANA BİNLERCE LİRA MÜKAFAT YAKIŞIR..
(DEVAMI VAR)

ÇILGIN ÇOCUKLAR
ÇIPLAK WORRAG ADASINDA SÜRDÜKLERİ HAYAT SONUNDA SÜPER BİRER ATLET OLAN RİCK VE CHARLİE KARDEŞLER, BİR NUMARA ADLI BİR HAYDUDU YAKALAMAKTA YARDIMCI OLMAK İÇİN VASİLERİ MİKE FLYNN İLE BİRLİKTE SCOTLAND YARD'DAN İKİ DEDEKTİFLE BERABER AVUSTRALYA'YA GELİRLER. EN SON, BİR NUMARANIN İZİNE RASTLADIKLARI BİR SIĞIR İSTASYONUNDA KALIRLAR. BİR NUMARA ÇILGIN ÇOCUKLARI TUZAĞA DÜŞÜRMEK İÇİN PLANLAR HAZIRLIYORDU..
BU DEMİR ADAM BİR NUMARAYI ŞAŞIRTTI..
DOUG! BENİ NASIL BULUYORSUN! İYİ BİR HAYDUT OLABİLİR MİYİM?
BEN... BEN...
SONRA..
CLOINK!
ŞİMDİ YERE YAT BAKALIM..
GNNNF!
ALLAHIM ONA BİR ŞEY OLMADI YA..
CRASH!
CLANK!
O BİR ÇOCUK. RODEO'YA GİYECEĞİ KIYAFETİ GÖSTERİYORDU.
DAZE!
RODEO'YA MI?
EVET. ÇOK ORJİNAL BİR KAYAFETİ VAR PETE ÜNLÜ NED KELLY KIYAFETİNE BÜRÜNMÜŞTÜ..
BİR NUMARA'NIN GÖZLERİ PARLADI..
BÖYLE BİR KIYAFETLE O ÇOCUKLARI ATLATABİLİRİM. EVET BU DEMİR HAYDUT RODEO'YA KATILACAK!
DAKİKALAR SONRA İKİ ZAVALLI ADAM BİR NUMARANIN ARKASINDAN BAKIYORDU..

BU SIRADA BRUMBOO KERVANI ORAYA GELMİŞTİ..
İŞTE ÇILGIN ÇOCUKLAR. DÜNYANIN EN KUVVETLİ ÇOCUKLARI BUNLAR.
CARVERS BEND RODEO
ANGUS MACARDLE İÇİN YARIŞACAKLAR RODEO'DA..
YI-HOOO!
MİKE DE ORADAYDI..
ÇILGIN ÇOCUKLARIN YARIŞMAYA KATILACAKLARINI DUYUNCA DEDEKTİF CANNON NE YACACAK ACABA?
PARK
ONUN NEREDE OLDUĞUNU MERAK EDİYORUM. ONDAN HİÇ BİR İZ YOK!
ONLAR KONUŞURKEN İKİ ACAİP ADAM BELİRDİ...
BU SEFER HAPI YUTTUNUZ ÇOCUKLAR!
ONLARI İMTİHAN EDELİM Mİ KOMİSER BEY?
İYİ ŞANSLAR. ÇILGIN ÇOCUKLARIN RODEO'YU KAZANMASINI İSTİYORUZ!
MİKE ÖNCE BİR BAKTI SONRA..
ALLAHIM, SİZSİNİZ KOMİSER..NE DEĞİŞİKLİK BU?
NE DEĞİŞİK MASKELER TAKMIŞLAR..
HAYIR BİZ MASKE TAKMADIK..
UU-ULP!
GEL BİZ DE BİR NUMARANIN GÖSTERİSİNİ SEYREDELİM!
ÇILGIN ÇOCUKLAR DA O ZAMAN DÜNYAYI ANLARLAR!
ÇILGIN ÇOCUKLAR BİR NUMARAYI MERAK EDİYORLARDI..
RANGE
FUN FOR ALL
ALLAHIM BU BİR YARIŞMAYA HİÇ BENZEMİYOR!
EVET CHARLIE. BİR ÇOK İNSANLAR BURAYA EĞLENMEK İÇİN GELİYORLAR!

HİÇ BOKS YAPAN KANGURU DA GÖRMEDİM!
KANGURU İLE KİM BİR RAUDLUK BİR DÖVÜŞ YAPMAK İSTER.
BOX KANGARU
BİR KAÇ SANİYE SONRA..
BU İHTİYAR BİR KUŞ GİBİ UÇACAK ŞİMDİ!
THWAM!
SWIPE
VE KANGURU ADAMI RİNGTEN UÇURDU..
VLAT LURGOOM NIT MAULER CHARLİE!
NAAGI! ZIT HAM VLAWT!
BLAP!
RICK VE CHARLİE YİNE BİR ŞEYLER HAZIRLIYOR. WORRAG ADASI DİLİYLE KONUŞUYORLAR
BİR KAÇ DAKİKA SONRA..
BAK ÇILGIN ÇOCUKLAR RİNGE ÇIKIYOR. KANGURUYLA DÖVÜŞECEKLER.
YAH-HAAY!
ÇOCUKLAR BU ELDİVENLERE İHTİYACINIZ VARSA..
ONLAR OLMADAN DA KUVVETLİ OLABİLİRİZ!
ONLAR OLMADAN DA AYNI KUVVETLE VURABİLİRİZ!
NNF!
ZOK!
AMANIN KANGURUNUN YERİNE ADAMI DÖVÜYORLAR!
ORANIN SAHİBİNİN İKİ ADAMI ÇOK KIZMIŞTI..
HEY! KANGURUYU KAÇIRMAK MI İSTİYORSUNUZ?
DUR! ONLARIN İYİ BİR DERSE İHTİYAÇLARI VAR!
ADAMLAR ÇOCUKLARA DOĞRU İLERLER..
ONLARI RİNGTEN ATALIM!
BEŞE KARŞI İKİ KİŞİ. ÇILGIN ÇOCUKLARIN BAŞI DERDE GİRECEK!
(DEVAMI VAR)

ÇILGIN ÇOCUKLAR
ÇIPLAK WORRAG ADASINDA SÜRDÜKLERİ HAYAT SONUNDA SÜPER BİRER ATLET OLAN RİCK VE CHARLİE KARDEŞLER, BİR NUMARA ADLI BİR HAYDUDU YAKALAMAKTA YARDIMCI OLMAK İÇİN VASİLERİ MİKE FLYNN İLE BİRLİKTE SCOTLAND YARD'DAN İKİ DEDEKTİFLE BERABER AVUSTRALYA'YA GELİRLER. EN SON BİR NUMARANIN İZİNE RASTLADIKLARI BİR SIGIR İSTASYONUNDA KALIRLAR. BİR NUMARA ÇILGIN ÇOCUKLARI TUZAĞA DÜŞÜRMEK İÇİN PLANLAR HAZIRLIYORDU. RODEO'DA ÇILGIN ÇOCUKLAR BİR KANGURUYU KORUMAK İÇİN MÜCADELEYE BAŞLARLAR..
ADAMLAR BİR DEFA ŞANSLARINI DENEMEK İSTİYORLARDI.
DEMEK OYUNUMUZU BOZMAK İSTEDİNİZ. ŞİMDİ GÖRÜRSÜNÜZ!
SNARL!
RANGE
The BOXIN KANGA
VE CHARLİE BİR AYAK DARBESİYLE..
DEVAMI SENİN RİCK..
ZOK!
TRIP!
TEŞEKKÜR KARDEŞ!
ANA ÇILGIN ÇOCUKLAR YALNIZ DEĞİLDİR..
RİCK..CHARLİE..ÖNCE İKİSİNİ HAKLAYIN!
THAM!
F-F-F
AA, İHTİYAR KANGURU DA HAREKETE GEÇTİ
?
AMANIN HAVALANDI!
WHUMP!
ŞİMDİ SIRA ÖTEKİLERDE!
SADECE İKİ KİŞİ DAYANABİLMİŞTİ..
AMA ARTIK SONUN GELMEYE BAŞLADI!
BİR ŞEY Mİ SÖYLEDİNİZ?
UUHH?
THWAP!
SWISH

ŞUNU DA AL!
KRAAAK!
ZUNK!
NNK!
ZAP!
BUNU DA..
NİHAYET ÇOCUKLAR ARKADAŞLARINI KURTARMIŞLARDI..
HER ŞEY BİTTİ. ŞİMDİ ONLARI TEBRİK ETMELİ!
ALLAHIM SANKİ BULDOZER GEÇTİ!
AMA ORANIN SAHİBİ BAŞKA TÜRLÜ DÜŞÜNÜYORDU..
RİNGİMİ REZİL ETTİLER. SİZİ MAHVEDECEĞİM!
EVET ARKADAŞ. GİT POLİSİ ÇAĞIR!
BEN DE ONLARA BİR KANGURUYA NELER YAPTIĞINI ANLATIRIM HAYVANLARI SEVENLER CEMİYETİNİ BİLİRSİN!
JAB!
TABİİ, EVET.. GAZETELERİN BENDEN BAHSETMESİNİ İSTEMEM!
BENİ ŞAŞIRTTINIZ. BİR KANGURU İÇİN BU DEĞER MİYDİ?
BİR KANGURU DEĞİL MİKE!
O KANGY!
O ZAMAN MİKE ÇILGIN ÇOCUKLARIN BİR NUMARA İLE DÖVÜŞÜRKEN GÖRDÜĞÜ KANGURUYU TANIDI..
ALLAHIM SAHİDEN DE O!
ONUN HİÇ MUTLU OLMADIĞINI BİLİYORDUK!
ACAİP GÜÇLERİYLE CHARLİE VE RİCK HAYVANLA KONUŞMAYA BAŞLADILAR..
SENİN YENİ SAHİBİN BİZİZ KANGY. ARTIK SERBESTSİN.
TEKRAR KARŞILAŞMAMIZ NE GÜZEL. JAMBOREE'DE NE YAPIYORSUNUZ?
RİCK VE CHARLİE, ANGUS MACARDLE'İN SIĞIR İSTASYONUNUN SUSUZLUKTAN KURUDUĞUNU ANLATTILAR..
EĞER BİRİNCİLİĞİ ALAMAZSAK ÇOK FENA OLUR!
SİZİN RODEO'DA EN İYİSİ OLACAĞINIZA EMİNİM!
VE MÜSABAKA BAŞLADI..
KALGOOLİE JACK HAREKETE GEÇTİ. ACABA BU DEVE İLE BAŞA ÇIKABİLECEK Mİ?
YEHHOOO! HAYDI JACK

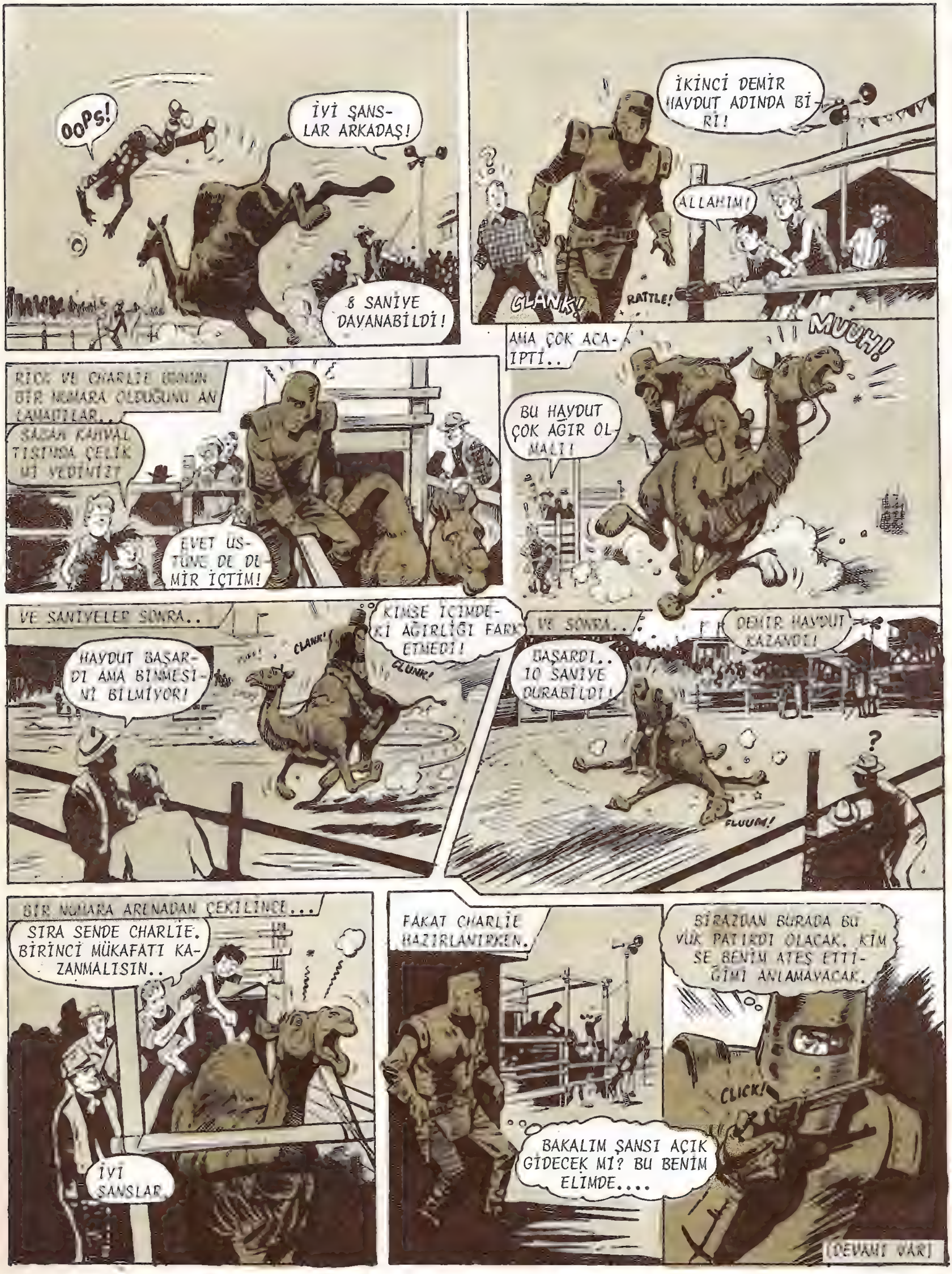
OOPS!
İYİ ŞANSLAR ARKADAŞ!
8 SANİYE DAYANABİLDİ!
İKİNCİ DEMİR HAYDUT ADINDA Bİ Rİ!
CLANK!
RATTLE!
ALLAHIM!
AMA ÇOK ACAİPTİ..
MUUH!
BU HAYDUT ÇOK AĞIR OLMALI!
EVET ÜSTÜNE DE DEMİR İÇTİM!
VE SANİYELER SONRA..
HAYDUT BAŞARDI AMA BİNMESİNİ BİLMİYOR!
KİMSE İÇİNDEKİ AĞIRLIĞI FARK ETMEDİ!
CLANK!
CLUNK!
VE SONRA..
DEMİR HAYDUT KAZANDI!
BAŞARDI.. 10 SANİYE DURABİLDİ!
FLUUM!
BİR NUMARA ARENADAN ÇEKİLİNCE...
SIRA SENDE CHARLİE. BİRİNCİ MÜKAFATI KAZANMALISIN..
İYİ ŞANSLAR
FAKAT CHARLİE HAZIRLANIRKEN.
BİRAZDAN BURADA BÜ YÜK PATIRDI OLACAK. KİM SE BENİM ATEŞ ETTİ ĞİMİ ANLAMAYACAK.
CLICK!
BAKALIM ŞANSI AÇIK GİDECEK Mİ? BU BENİM ELİMDE....
(DEVAMI VAR)

Ceylan

NO:40 * 50 KR. 18.11.1969

ÇILGIN ÇOCUKLAR

CEYLAN - Haftalık Mecmua-Sahibi ve Yazı İşleri Müdürü-Erdoğan EGELİ-İdare Yeri Cağaloğlu Tasvir Sok. 1/1-İstanbul - Tel: 26 50 50 - Basıldığı Yer:Ceylan Matbaası-Bu mecmuada çıkan resimli romanların neşir hakkı "Haber Ajansı" tarafından CEYLAN YAYINLARI MÜESSESESİ'ne verilmiştir..

O TARAFA DOĞRU YÖNELEN BİR NUMARA OLANLARI GÖRDÜ..
BİR BAŞKASI OLSA BU KADAR DAYANAMAZDI..
AMA..
NASIL OLDU ANLAYAMADIM!
İMKANSIZ HALA YAŞIYOR!
CHARLIE...!
RİCK KARDEŞİNİ KUCAKLADI VE..
ÜZÜLME CHARLİE. SU ŞİMDİ SENİ İYİ EDER!
SPLOSH!
RİCK SEN ÇILDIRDIN MI?
CHARLİE BİR SEDYEYE YATIRILDI..
ONU İLK YARDIMA GÖTÜRMELİYİZ!
PEKİ AMA O DEVE NİÇİN ÖYLE ÇILDIRMIŞTI?
BUNUN CEVABINI RODEO'DAKİ AT BAKICILARI VERİYORDU..
ONA ATEŞ MI EDİLDİ YANİ?
SCUFFLE!
TAM ARKA KISMINDA BİR YARA VAR. BİR KURŞUN YARASINA BENZİYOR!
ALLAHIM!..
KOMİSER CANNON BİRDEN UYANDI..
O DEMİR HAYDUT DEDİKLERİ ATEŞ ETMİŞTİ DEMEK!
DEMEK O VURDU HAYVANI!
BİR NUMARA! O ELBİSENİN ALTINDAKİ O OLMALI!
KOŞUN ONU HEMEN BULALIM!
CHARLİE YAPTIKLARINI GÖSTERECEĞİZ ONA!
AMA İLK YARDIM HASTAHANESİNDE..
CHARLİE NASIL OLDU
ELİMİZDEN GELENİ YAPTIK!
KARDEŞİNİZİN DURUMU TEHLİKELİ OLDUĞU MUHAKKAK!
(DEVAMI VAR)

ÇILGIN ÇOCUKLAR
ÇIPLAK WORRAG ADASINDA SÜRDÜKLERİ HAYAT SONUNDA SÜPER BİRER ATLET OLAN RİCK VE CHARLİE KARDEŞLER BİR NUMARA ADLI BİR HAYDUTU YAKALAMAKTA YARDIMCI OLMAK İÇİN VASİLERİ MİKE FLYNN İLE BİRLİKTE SCOTLAND YARD'DAN İKİ DEDEKTİFLE BERABER AVUSTRALYA'YA GELİRLER. EN SON BİR SIĞIR İSTASYONUNDA KALIRLAR. BİR NUMARA ÇOCUKLARI TUZAĞA DÜŞÜRMEK İÇİN PLANLAR HAZIRLAMAKTADIR. KASABADA YAPILAN RODEO'DA, CHARLİE YARIŞMAYA KATILIR VE BİR NUMARA TARAFINDAN VURULUR..
İLK YARDIM İSTASYONUNUN İÇİNDE..
CHARLİE UYAN. DİNLE BENİ CHARLİEEEEE!
SHAK! SHAK!
ALLAHIM DUR!
ONU BÖYLE UYANDIRAMAZSIN!
ONUN KENDİNE GELMESİ İÇİN SAATLER İSTER!
EN İYİSİ SEN GİT VE ONU BU HALE GETİREN ADAMI BUL!
YEMİN EDERİM. BULACAĞIM. AMA UYANINCA SİZ BANA HABER VERİN!
DIŞARDA KANGURU BEKLİYORDU..
SANA YARDIM EDEBİLİR MİYİM?
FIRST-AID POST
BİR NUMARAYI BULMAYA GİDİYORUM!
RİCK DELİ GİBİYDİ..
BENİM KARDEŞİME DOKUNMAYI GÖSTERECEĞİM ONA!
EVET TABİİ.
STOMP! STOMP!
BU SIRADA BAŞKALARI DA BİR NUMARAYI ARIYORDU..
BURADA SAKLANMIŞ OLACAK. ONU BULACAKSINIZ!
BÖYLE KILIKLI BİRİNDEN EMİR Mİ ALACAĞIZ?
GATE 12
POLICE

MİKE DURUMU İZAH ETTİ..
BU ŞEF DEDEKTİF KOMİSER CANNON'DUR..
NE?
BEN ŞİMDİ ADAMLARINI BULURUM!
BİR NUMARA DEMİR HAYDUT KIYAFETİYLE DOLAŞIYOR. ONU BUL MALIYIZ!
HAYDİ ARKADAŞLAR!
BU SIRADA ÇADIRLARDAN BİRİNDE..
BU KIYAFETLE DOLAŞAMAM!
BU SIRADA ORADAN GEÇEN BİRİ VARDI..
UULP!
ÇABUK BURAYA GEL VE SESİNİ ÇIKARMA!
BİR KAÇ DAKİKA SONRA..
HEY BAKIN. O KAÇIYOR!
TUTUN TAKİP EDİN!
CLANK!
AMA RİCK'İN ONU KAÇIRMAYA NİYETİ YOKTU..
ŞİMDİ HESAP VERECEKSİN!
AWWFF!
CLANG!
İYİ YAPTIN RİCK. YAKALADIK ONU!
AMA BAŞLIĞI ÇIKARINCA..
DING!
DONG!
ALLAHIM BU BİR NUMARA DEĞİL!
NE BAŞKASI BU?
ADAM DURUMU İZAH ETTİ..
O HAYDUT BENİ YAKALADI VE ÖLDÜRECEĞİNİ SÖYLEDİ!
GELİN!
AMA ÇADIR BOŞTU..
GENE KAÇIRDIK ONU DEMEK!
VE ONUN NASIL BİRİ OLDUĞUNU SADECE ÇILGIN ÇOCUKLAR BİLİYOR!

ALLAHIM İLK YARDIM! CHARLİE!
VE BU SIRADA..
NE DEDİĞİ Mİ DUYDUNUZ ÇOCUĞU KALDIRIN!
AMA KALDIRMAK ÇOK TEHLİKELİ. ÖLEBİLİR..
AMA KALDIRMAZSANIZ ÜÇ KİŞİ ÖLECEK..
PEKİ NASIL İSTESENİZ!
BİR NUMARA'NIN SİLAH TEHDİDİ ALTINDA..
ÇABUK HAREKET EDİN BİRAZ!
VE TAM MİKE VE ÖTEKİLER YETİŞTİĞİNDE..
CHARLİE NEREDE?
AMBULANSTA BİR NUMARA KAÇIRDI ONU!
FIRST-AID POST
KAÇIRDI MI?
KARDEŞİMİ ONA BIRAKMAM ASLA!
BEN DE GELİYORUM!
BOING!
RİCK GERİ DÖN!
RİCK GEÇ KALMIŞTI. YİNE DE AMBULANSIN PEŞİNE TAKILDI..
BİR NUMARAYA YETİŞEBİLECEK Mİ?
59
BOUND!
BOUND!
PEEE-OWW
ZANNETTEM ONU KURTARAMAYIZ ARTIK!
(DEVAMI VAR)

ÇILGIN ÇOCUKLAR
RİCK, ARABALARIN PEŞİNE TAKILMIŞTI...
BİR TUZAĞA DÜŞÜRECEK ONU!
DURDURUN ONU!
ÇIPLAK WORRAG ADASINDA SÜRDÜKLERİ HAYAT SONUNDA BİRER SÜPER ATLET OLAN CHARLİE VE RİCK KARDEŞLER, BİR NUMARA ADLI BİR HUYDUDU YAKALAMAK İÇİN VASİLERİ MİKE FLYNN VE SCOTLAND YARD'DAN İKİ DEDEKTİFLE BERABER AVUSTRALYA'YA GELİRLER. BU SIRADA BİR NUMARA CHARLİE'Yİ KAÇIRIR..
O KÜÇÜK APTAL NE YAPTIĞINI BİLMİYOR. ÇABUK PEŞİNDEN GİDELİM!
AMBULANCE
STAND E-H
ÜNLÜ BİR ATICI ONU DURDURMAYA ÇALIŞTI..
TWIRL
GERİ ÇEKİLİN ARKADAŞLAR!
SWISH
TUTTUM ONU!
AMA ÇILGIN ÇOCUK ÇILGIN GİBİYDİ..
ALLAHIM KOCA ADAMI DA BİRLİKTE ÇEKİYOR!
WOW!
YANK!
AMA ADAM FAZLA GİDEMEDİ..
CRASH!
SNAP!
NNNF!
ARTIK RİCK'İ KİMSE DURDURAMAZ!
ARTIK ONLAR İÇİN DUA ETMEKTEN BAŞKA ÇARE YOKTU..
BU DA BİR NUMARANIN İSTEDİĞİ İDİ. RİCK'İN CHARLİE'Yİ TAKİP EDECEĞİNİ BİLİYORDU!
EVET BÖYLECE İKİ ÇOCUĞU DA SUSTURACAK!

ANGUS BİR ŞEYLER YAPMAYA ÇALIŞ!
YAKALIYACAĞIZ ONLARI EN HIZLI ARABAMLA!
HAYDİ GİDELİM!
BU SIRADA ORMANDA..
BİRAZ YAVAŞLAYAYIM DA ÇOCUK YAKLAŞSIN. AMA LÜZUM DA YOK BUNA!
HAYDUT HALA UYUYAN CHARLİE'YE DÖNDÜ..
ÖTEKİLER YETİŞTİĞİNDE İKİSİ DE UYUMUŞ OLACAK!
AMA KANGURU YORULMAYA BAŞLAMIŞTI..
PUFF!
PUFF!
GASP!
ARTIK GİDEMİYECEĞİM CHARLİE. SEN YALNIZ GİT!
AMA SEN DE GELMELİSİN!
SEN BANA LAZIMSIN!
KUSURA BAKMA ARKADAŞ. AMA İSTERSEN BENİ TAŞIYABİLİRSİN!
VE BÖYLECE..
BEN SIÇRIYORDUM. SEN İSE UCUYORSUN!
DAHA HIZLI GİTMELİYİZ ASLINDA!
ZOOM
RİCK HİÇ YORULMADAN ARKADAŞINI DA TAŞIYORDU..
BAK! RİCK! YAVAŞLADI. AĞAÇLARIN ARASINA GİRİYOR!
ŞANSIMIZ VARMIŞ!
FLIP!
FLOP!
RİCK KANGY'Yİ YERE BIRAKINCA BİR NUMARANIN DA AMBULANSDAN İNDİĞİNİ GÖRDÜ..
CHARLİE'Yİ DE BİRLİKTE GÖTÜRÜYOR!
TAM ZAMANINDA YETİŞTİK!

ORMANLARIN DERİNLİĞİNE DOĞRU İLERLİYOR!
TAKİP EDECEĞİZ!
TEPEYE VARINCA..
BURADA YÜZLERCE DELİK VAR. VE BU ADAM BUNLARDAN BİRİNİN İÇİNE GİRDİ!
NE YAPACAĞIZ ŞİMDİ?
ONA BİR NUMARA YAPMAMIZ LAZIM!
TAMAM BEN HAZIRIM!
RİCK DİLİNİ ÇIKARDI VE..
DELİ ADAM BENİ VURAMAZ!
VE BEKLEDİKLERİ OLDU..
KRAAK!
PYOING!
AMANIN!
EVET! HANGİSİNDEN ETTİĞİNİ GÖRDÜN MÜ?
EMİN DEĞİLİM. BİR DAHA DENE!
BİR DAHA VE RİCK BİR KAYANIN ARKASINA SIÇRADI..
BLAM!
BANG!
NAMUSSUZ O KADAR HIZLI HAREKET EDİYOR Kİ..
AMA BU SIRADA BİR NUMARANIN BİLMEDİĞİ BİR ŞEY OLUYORDU..
ONUN ARKASINDAN BİR YILAN BELİRMİŞTİ..
YILAN AĞIR AĞIR CHARLİE'YE DOĞRU İLERLİYORDU..
HISS-S-S!
DEVAMI VAR

ÇILGIN ÇOCUKLAR
DERİN BİR UYKUDA OLAN CHARLİE, BİR TEHLİKENİN YAKLAŞTIĞINI FARKETMEDİ.
L-S-S-S-S-S!
ÇIPLAK WORRAG ADASINDA SÜRDÜKLERİ HAYAT SONUNDA BİRER SÜPER ATLET OLAN CHARLİE VE RİCK KARDEŞLER BİR NUMARA ADLI BİR HAYDUDU YAKALAMAK İÇİN VASİLERİ MİKE FLYNN VE SCOTLAND YARD'DAN İKİ DEDEKTİFLE BERABER AVUSTRALYA'YA GELİRLER. BU SIRADA BİR NUMARA CHARLİE'Yİ KAÇIRIR VE BİR MAĞARAYA GÖTÜRÜR. RİCK'DE ONLARIN PEŞİNDEN GİTMEKTEDİR..
TEHLİKEYİ BİLMEYEN BİR NUMARA DA RİCK'E ATEŞ ETMEKLE MEŞGULDÜ..
KÜÇÜK HAYDUT, NASIL DA ÇABUK HAREKET EDİYOR!
BRAAAAM!
BU SIRADA MAĞARANIN KAYALARI OYNADI VE..
KRA-AK!
KAYALARDAN KOPAN BİR TAŞ PARÇASI CHARLİE'NİN BAŞINA DÜŞTÜ..
CLONK!
NNFF!
CHARLİE BİRDEN KENDİNE GELDİ..
AAAHH! NE OLUYOR? NEREDEYİM BEN?
S-S-S-S!
CHARLİE ETRAFINA BAKINCA YILANI FARKETTİ..
THWOP!
DEFOL!

YERDEN UÇAN YILAN BİR NUMARANIN ÜZERİNE GİTTİ..
FLOP!
NE OLUYOR?
YILANDAN KURTULAN ADAM, TEKRAR ATEŞ ETTİ..
YAKALADIM ONLARI...
KRAAK!
BLAM!
AMA ARTIK DIŞARI ÇIKMIŞTI..
KANGY, İŞTE ORADA..ONU BULDUK!
KÜÇÜK BUDALA!
ONA YAKLAŞAN ÇOCUĞA ATEŞ ETMEYE ÇALIŞTI AMA..
LÂNET OLASI! SİLÂHIM BOŞALMIŞ!
CLICK! CLICK!
ZOOOF
HOŞ GELDİN ÇOCUK!
AMANNN..
AMA RİCK YERDEN KALKINCA..
YİNE KAYBOLDU!
BAŞKA BIR DELİĞE GİRDİ!
AMA ÇILGIN ÇOCUK BİRDEN TEHLİKEYİ UNUTMUŞTU..
HEY, BU RİCK'İN SESİNE BENZİYOR!
CHARLIE! CHARLEEE!
YAHOOO!
ARTIK İYİSİN. TEKRAR CANLANDIN!
SLAP!
THUMP!
SENİ DİLENCİ KARDEŞ!

TAM BU SIRADA BİR ARABANIN YAKLAŞTIĞINI GÖRDÜLER..
HEY BAK BU Mİ-KE. VE RODEO'DAN BİR SÜRÜ İN-SAN!
İŞTE ORADALAR!
BİZİM İZİMİ-Zİ TAKİP ETMİŞ OLACAKLAR!
RİCK,..CHARLİE..ALLAHA ŞÜKÜR BİR ŞEYİNİZ YOK. BİR NUMARA NE-REDE?
UZAKTA DEGİL AMA, SİLAHI BOŞ!
RİCK ANLATMAYA DEVAM EDER..
BU DELİKLERDEN BİRİNDE. AMA ONU ARAMAK GÜNLER SÜ-RER!
AMA BİR YO-LUNU BULMALIYIZ!
KOMİSERİN BİR FİKRİ VARDI..
?
HEY, BİR NUMA-RA. SANA DIŞARI ÇIKMAN İÇİN ÜÇ DAKİKA MÜ-SAADE!
BEN DE GERİ DÖN MENİZ İÇİN 5 DAKİ-KA MÜSAADE EDİYO-RUM!
ZING
UURRK!
VE BURAYA SAKIN YAKLAŞ MAYIN!
ALLAHIM BLÖF YAPMIYOR!
PEKİ NE YAPACAĞIZ?
BU SIRADA..
KANGY'NİN BİR FİKRİ VAR GALİBA?
BAAN-UURFF! JAAWBLE! POOMBAA!
ONDAN SONRA..
.ÇOK İŞİMİZ VAR. HAYDİ Gİ DELİM!
NEREYE GİDİYORLAR? GE-NE ÇILGIN BİR PLANLARI VARDIR?
(DEVAMI VAR)

ÇILGIN ÇOCUKLAR
EN İYİSİ ONLARI TAKİP EDELİM. NE DELİLİK YAPACAKLAR?
SİZ BURADA KALIP BİR NUMARAYI GÖZETLEYİN!
ÇIPLAK WORRAG ADASINDA SÜRDÜKLERİ HAYAT SONUNDA BİRER SÜPER ATLET OLAN CHARLİE VE RİCK KARDEŞLER, BİR NUMARA ADLI BİR HAYDUDU YAKALAMAK İÇİN VASİLERİ MİKE FLYNN VE SCOTLAND YARD'DAN İKİ DEDEKTİFLE BERABER AVUSTRALYA'YA GELİRLER. BU SIRADA BİR NUMARA MAĞARALARLA DOLU KAYALARA GİRER.. RİCK VE CHARLİE ONU ORADAN ÇIKARMAK İÇİN ÇARELER ARAMAKTADIRLAR.
MİKE VE ÖTEKİLER BİRAZ GİDİNCE..
HEY DİNLEYİN. BU BİR SU SESİ. NE OLABİLİR?
DAĞIN ARKA TARAFINDAN GELİYOR!
BİR KAÇ DAKİKA SONRA GÖRDÜLER..
ALLAHIM..! ŞELALELER VE BİR YER ALTI NEHRİ!
BUNU ARAMIŞ ÇOCUKLAR AMA NİÇİN?
KANGY'NIN BİR PLANI VAR SANIRIM!
BAA-UUH! WRROOMBA! RUURRF!
SONRA HAYVANIN PLANINI ANLADILAR..
BİR NUMARAYI BURADA ARAMAK GÜNLER SÜRECEK. AMA ONU YIKAYABİLİRİZ!
AMA NASIL?

O BÜYÜK KAYAYI ORADAN İTERSEN SU O DELİKLERE DOLACAK!
SONRA BİR NUMARA DIŞARI FIRLAYACAK!
KOMİSER ÇOK MEMNUNDU..
KİMSE BUNU AKIL EDEMEZ!
AMA O KAYA SİZİN İÇİN ÇOK BÜYÜK ÇOCUKLAR!
AMA DÜNYANIN EN KUVVETLİ ÇOCUKLARI BUNU BAŞARACAKTI..
BU OLACAK İŞ DEĞİL!
NNNNF!
BİR FİL OYNATIR ANCAK BUNU!
BUNU BAŞARMALIYIZ!
HAKLISIN CHARLIE..
VE BİRAZ SONRA..
KREEK!
RMMBLE!
ALLAHIM BAŞARDILAR.
VE NİHAYET..
OLDU YAPTILAR!
SPLOSH!
VE SU FIŞKIRMAYA BAŞLADI..
KANGY BUNU İYİ DÜŞÜNMÜŞ!
EVET SU DELİKLERE GİRİYOR!
BÜTÜN DAĞI SARACAK!
GELİN ÖBÜR TARAFA GEÇELİM
VE ÖBÜR TARAFTA...
THWOOOSH!
ALLAHIM SU GERİ FIŞKIRIYOR. BİR NUMARA NEREDE?

VE MİKE'İN KONUŞMASI BİTİNCE..
SLOOSH
GLAAGH!
İŞTE GELİYOR. BİR SU FARESİ GİBİ!
ONUN YANINA ÖNCE CANNON GELDİ..
NİHAYET YAKALADIK. KALDIRIN ONU!
DERHAL KOMİSERİM!
AMA..
TUTTUM ONU!
CLONK!
OOOCH!
SİLAHIMA BİR UZANABİLSEM..
SONRA..
THWAM!
KUSURA BAKMA ARTIK FAYDASIZ.
DİLENCİ SENİ!
URGH!
NİHAYET SAVAŞ BİTMİŞTİ..
TAMAM ARKADAŞLAR. ONU GÖTÜRELİM!
HAYIR DURUN BEKLEYİN!
BİR NUMARAYI TANIYANLARIN SADECE RİCK VE CHARLİE OLDUĞUNU HATIRLADINIZ MI?!
VE ADAMIN MASKESİNİ ÇIKARINCA..
ŞİMDİ ONA İYİ BAKIN ÇOCUKLAR. BU BİR NUMARA MI?
ŞEYY...!
RİCK VE CHARLİE BAKMAYA BAŞLADILAR..
NE BEKLİYORSUNUZ? BU O MU DEĞİL Mİ?
BEN..BEN.. KOMİSER BEY!
ÇOK ZAMAN GEÇTİ!
ONUN GÖRÜNÜŞÜNÜ UNUTMUŞUZ!
(DEVAMI VAR)

ÇILGIN ÇOCUKLAR
KOMİSER CANNON BİRDEN PATLADI..
AMA UNUTMUŞ OLAMAZSINIZ. DÜŞÜNÜN ALLAH AŞKINA!
MASKEYİ YENİDEN TAKAR MISINIZ?
ÇIPLAK WORRAG ADASINDA SÜRDÜKLERİ HAYAT SONUNDA BİRER SÜPER ATLET OLAN CHARLİE VE RİCK KARDEŞLER, BİR NUMARA ADLI BİR HAYDUDU YAKALAMAK İÇİN VASİLERİ MİKE FLYNN VE SCOTLAND YARD'DAN İKİ DEDEKTİFLE BERABER AVUSTRALYA'YA GELİRLER VE SONRA ÇILGIN ÇOCUKLAR BİR NUMARAYI YAKALARLAR. FAKAT ARADAN ÇOK ZAMAN GEÇTİĞİ İÇİN ONUN YÜZÜNÜ HATIRLAYAMAZLAR..
CHARLİE'NİN DEDİĞİ YAPILDI..
UUMPH!
EVET ŞİMDİ!
O ADAMI GÖRDÜĞÜMÜZDE BAŞ AŞAĞI İDİ!
BİZ DE BAŞ AŞAĞI DURURSAK BELKİ BULURUZ!
TAMAM KOMİSER
CANNON YİNE DENİLENİ YAPTI..
TAMAM ALLAHAŞKINA KONUŞUN!
HAW, HAWW!
EĞER BU ÇOCUKLAR KONUŞMAZSA BENİ HIRSIZLIKLA SUÇLAYAMAZSINIZ!
HAKKIN VAR. ONLAR BENİM TEK ŞANSIMDI!
BU KÜÇÜK ÇANTA İŞİNİZE YARAR KOMİSERİM!
KÜÇÜK ÇANTA MI?

İÇİNDE BİR SÜRÜ KÜÇÜK TAŞ VAR!
CHINK!
FLASH!
GLITTER!
ALLAHIM MÜCEVHERLER!
ÇALINAN MÜCEVHERLER. ŞİMDİ OLDU MU?
OLDU MU?
O HALDE BİR NUMARA. İSTEDİKLERİMİZ OLDU!
HAYDUT BİRDEN ATILDI..
SİZİ KÜÇÜK HAYDUTLAR!
DİKKAT EDİN!
RİCK VE CHARLİE BİR YUMRUK SAVURUNCA..
KENDİ TUZAĞA DÜŞTÜ!
ZOK!
BLAM!
GNUUF!
İNGİLTERE'YE İYİ BİR SEYEHAT YAPACAK!
YAZIN RODEO'YU KAÇIRDI!
HERKES SIĞIR İSTASYONUNU UNUTMUŞTU..
ÜZÜLME ANGUS. ONLAR BİR MÜKAFAT ALIRLAR!
CHARLİE'NİN DEVE ÜSTÜNDE İYİ BİR PUAN ALDIĞINI UNUTMAYIN!
BİR MÜDDET SONRA RODEO'YA GERİ DÖNMÜŞLERDİ..
YAAAH!
BOĞA DÜŞTÜ. VAKİT TAMAM!
İYİ BİR BAŞARI SAYILIR!
CRASH!

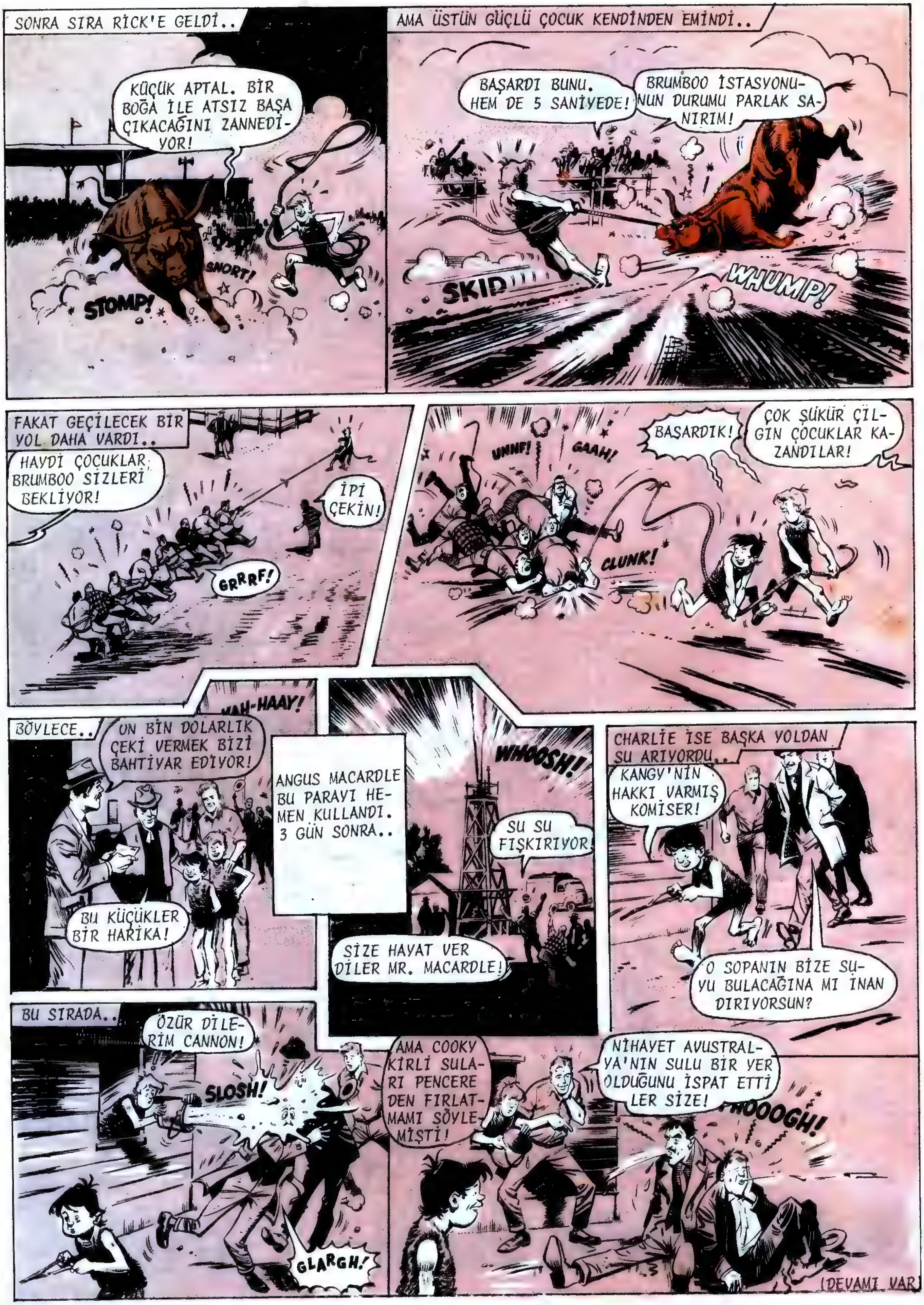

SONRA SIRA RİCK'E GELDİ..
KÜÇÜK APTAL. BİR BOĞA İLE ATSIZ BAŞA ÇIKACAĞINI ZANNEDİYOR!
SNORT!
STOMP!
AMA ÜSTÜN GÜÇLÜ ÇOCUK KENDİNDEN EMİNDİ..
BAŞARDI BUNU. HEM DE 5 SANİYEDE!
BRUMBOO İSTASYONUNUN DURUMU PARLAK SANIRIM!
SKID
WHUMP!
FAKAT GEÇİLECEK BİR YOL DAHA VARDI..
HAYDİ ÇOCUKLAR BRUMBOO SİZLERİ BEKLİYOR!
İPİ ÇEKİN!
GRRRF!
UNNF!
GAAH!
BAŞARDIK!
ÇOK ŞÜKÜR ÇILGIN ÇOCUKLAR KAZANDILAR!
CLUNK!
BÖYLECE..
ON BİN DOLARLIK ÇEKİ VERMEK BİZİ BAHTİYAR EDİYOR!
YAH-HAAY!
BU KÜÇÜKLER BİR HARİKA!
ANGUS MACARDLE BU PARAYI HEMEN KULLANDI. 3 GÜN SONRA..
WHOOSH!
SU SU FIŞKIRIYOR!
SİZE HAYAT VERDİLER MR. MACARDLE!
CHARLİE İSE BAŞKA YOLDAN SU ARIYORDU..
KANGY'NİN HAKKI VARMIŞ KOMİSER!
O SOPANIN BİZE SUYU BULACAĞINA MI İNANDIRIYORSUN?
BU SIRADA..
ÖZÜR DİLERİM CANNON!
SLOSH!
GLARGH!
AMA COOKY KİRLİ SULARI PENCEREDEN FIRLATMAMI SÖYLEMİŞTİ!
NİHAYET AVUSTRALYA'NIN SULU BİR YER OLDUĞUNU İSPAT ETTİLER SİZE!
PHOOOGH!
(DEVAMI VAR)

ÇILGIN ÇOCUKLAR
ÇIPLAK WORRAG ADASINDA SÜRDÜKLERİ HAYAT SONUNDA SÜPER BİRER ATLET OLAN CHARLİE VE RİCK KARDEŞLER, BİR NUMARA ADLI BİR HAYDUDU YAKALAMAK İÇİN VASİLERİ MİKE FLYNN VE SCOTLAND YARD'DAN İKİ DEDEKTİFLE BERABER AVUSTRALYA'YA GELİRLER VE BİR ÇOK MÜCADELELERDEN SONRA BİR NUMARAYI YAKALARLAR. ARADAN ÇOK ZAMAN GEÇTİĞİ İÇİN ONUN YÜZÜNÜ HATIRLAYAMAZLAR. SONRA İÇİNDE MÜCEVHER BULUNAN BİR ÇANTA BULURLAR VE ONUN BİR NUMARA OLDUĞUNU ANLARLAR. ÇILGIN ÇOCUKLAR RODEO'YA GERİ DÖNERLER..
BAK RİCK YOLUNU DEĞİŞTİRDİ!
BEN ONU YAKALADIM CHARLİE!
STOMP!
SNORT!
POUND!
ALLAHIM BU KÜÇÜK YARAMAZLAR BİZİM ATLARLA KOŞMAMIZDAN HIZLI KOŞUYORLAR!
BİRAZ DAHA KALIRLARSA BİZ İŞTEN KOVULURUZ!
ANGUS VE MİKE DE ONLARI SEYREDİYORLARDI..
BÖYLE GİDERSE BİR HAFTALIK İŞLER 2 GÜN DE BİTECEK!
ÇOCUKLAR EĞLENİYORLAR ANGUS! GİDECEĞİMİZİ SÖYLEYİNCE PEK MEMNUN OLMAYACAKLAR!
MİKE HAKLIYDI..
AMA AVUSTRALYA'YI ÇOK SEVMİŞTİK!
İNGİLTERE'YE GERİ DÖNMEK İSTEMİYORUZ!
AMA MECBURUZ SEN ANLAT ANGUS!
ANGUS ONLARI İSTASYON EVİNE GÖTÜRÜR..
MİKE ÇOK YORULDUĞUNUZU VE BİR TATİLİ HAK ETTİĞİNİZİ SÖYLÜYOR!
SONRA BİR RESİM GÖSTERDİ.
BEN DE SYDNEY YAKININDAKİ TATİL VİLLAMI SİZE TAHSİS ETMEYİ DÜŞÜNÜYORUM. İSTEDİĞİNİZ KADAR KALABİLİRSİNİZ!

YAŞASIN. DENİZ KIYISINA GİDİYORUZ!
HEMEN HAZIRLANALIM!
OOH! NEREYE GİDİYORLAR?
BİRAZ SONRA GERİ DÖNERLER..
BUNLARLA KUMDAN KALELER YAPACAĞIZ!
BİZ HAZIRIZ MİKE!
CLANK!
OH ALLAHIM!
CLONK!
O GÜN ÖĞLEDEN SONRA BİR SÜRÜ İNSAN ONLARI GEÇİRDİ..
GÜLE GÜLE HER ŞEY İÇİN TEŞEKKÜRLER!
İYİ EĞLENCELER!
ÇOCUKLAR DENİZE GİRMEK İÇİN SABIRSIZLANIYORLAR!
ONLARI İNGİLTERE'YE GÖTÜREN UÇAKTA..
CRASH!
HAYIR HAYIR. BU OYUN RESTORANDA OLMAZ!
OTURUN YERİNİZE!
WOBBLE!
EEEK!
ZOOOM
YAKALA RICK!
BİR KAÇ SAAT SONRA SYDNEY'E VARDILAR..
MİKE ACIKTIM!
KUM NEREDE?
SYDNEY
BAY 2
ALLAHIM BEN SİZLE NE YAPACAĞIMI ŞAŞIRDIM!
30 DAKİKA SONRA..
YAŞASIN NİHAYET GELDİK. BURASI MR. MACARDLE'NİN EVİ OLMALI!
TAXI
SİZ İÇERİ GİRİN. BEN GELİYORUM!
HAYDİ KOSMAYA BAŞLAYALIM!
TAMAM AMA ALLAH AŞKINA BELA ÇIKARMAYIN!
BİRAZ SONRA KIZGIN KUMLAR ÜZERİNDEYDİLER..
HEMEN DENİZE GİRMEK İSTİYORUZ!
HEY CHARLİE ŞURAYA BAK!
CLANK!

ORADAKİ İNSANLAR NE YAPIYOR?
ALLAHIM!
RİCK VE CHARLİE HİÇ KAYAK SPORUNU GÖRMEMİŞLERDİ..
NEDEN ÇARPIŞIYORLAR?
BEN GİTMEK İSTİYORUM!
BEN DE AMA ÖNCE O KOMİK TAHTALARDAN BULMALIYIZ!
SWOOSH!
DENİZ KIYISINDA KAYAK KİRALAYAN YERİ BULDULAR..
AMA PARAMIZ YOK!
KAYAK KİRALANIR
DUR BİR FİKRİM VAR!
AMAN ALLAHIM!
R-RIP!
CRUNCH!
URRF!
NE OLUYOR?
O BİR MÜDDET İSTİRAHAT ETSİN!
EVET O ZAMANA KADAR BİZİM İŞİMİZ DE BİTER!
RİCK VE CHARLİE KAYAĞI SUYA İNDİRİRKEN HERKES KAÇIŞMAYA BAŞLAMIŞTI..
KAÇALIM BURADAN!
ACAİP. BİZ GELDİK ONLAR GİDİYOR. NEDEN ACABA?
BELKİ ÇAY SAATİDİR!
HAYDİ BİZ İŞİMİZE BAKALIM!
O TELAŞ ARASINDA ARKALARINDAN BAĞRILDIĞINI DUYMADILAR..
BU ÇOCUKLAR DELİ, VEYA İHTARI DUYMADILAR!
BU KADAR BÜYÜK TEHLİKEYE NASIL ATILIRLAR?
(DEVAMI VAR)

CEYLAN

NO:47 * 50 KR. * 8.1.1970

ÇILGIN ÇOCUKLAR

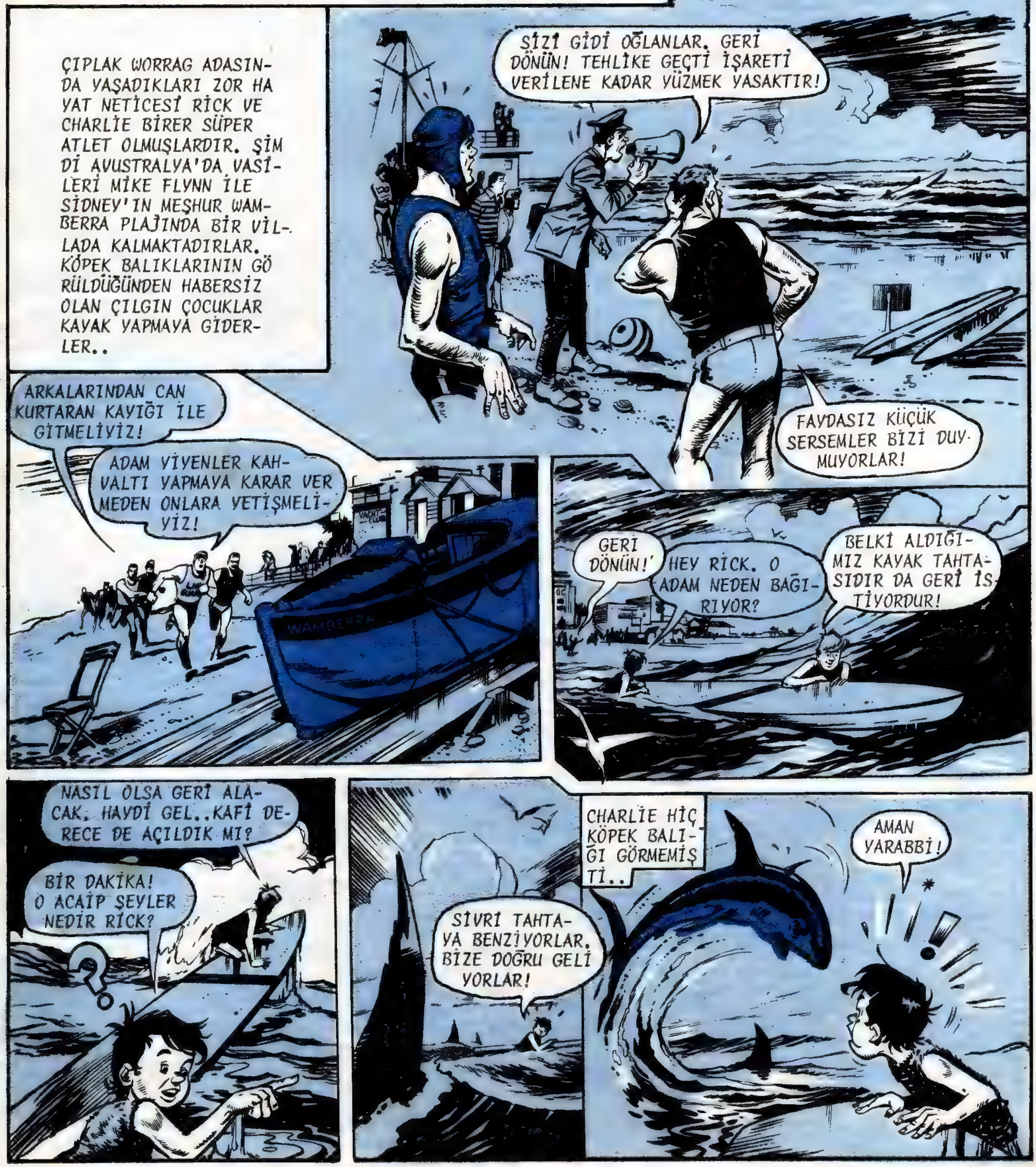

CEYLAN - Haftalık Mecmua-Sahibi ve Yazı İşleri Müdürü-Erdoğan EGELİ-İdare Yeri Cağaloğlu Tasvir Sok. 1/1-İstanbul - Tel: 26 50 50 - Basıldığı Yer:Ceylan Matbaası-Bu mecmuada çıkan resimli romanların neşir hakkı "Haber Ajansı" tarafından CEYLAN YAYINLARI MÜESSESESİ'ne verilmiştir..

DALGALAR KOCA KAYAĞIN SÜRATİNE YARDIM EDİYORDU..
GALİBA CANAVARLARDAN KURTULDUK RİCK!
ŞANSA BIRAKAMAM İŞİ KARDEŞİM!
ZANNEDERSEM BUNDAN SONRA KUM DA OYNAMAKLA YETİNİRİZ!
FTOOM
GİTTİKÇE HIZLANAN KAYAK BİR DALGANIN SIRTINDAN DOĞRUCA KUMSALA TOSLADI..
UUUU UUUFF!
WHIZZ
THUMP!
SONRA HIZINI ALAMAYIP FEVKALADE GELİŞMİŞ ERKEKLERDEN KURULU BİR GEÇİT RESMİNE DOĞRU FIRLADI..
GURUR
CANKURTARANLAR
VE BİR KERE DAHA BAYLAR BAYANLAR WAMBERRA PLAJ OTORİTELERİ SİZE CANKURTARANLAR RESMİ GEÇİDİNİN GÖZBEBEKLERİNİ SUNMAKLA SAYGI DUYAR!
CLAP! CLAP!
OOOH NE HOŞLAR DEĞİL Mİ?
HAYATLARIMIZIN BÖYLE CESUR ELLERDE OLMASI NE GÜVEN VERİCİ!
HER TEHLİKEYLE BAŞA ÇIKABİLECEK GİBİ GÖZÜKÜYORLAR!
BİR AN İÇİNDE..
UUUUFF!
BWAAM!
ZOOM
AAAAH!
AMANNN!
O ESNADA PEK UZAKTA OLMIYAN MİKE FLYNN ÇOCUKLARI ARAMAKTADIR..
HEY NE OLUYOR? NİYE HERKES PLAJA KOŞUYOR?
CANKURTARANLAR RESMİ GEÇİDİ! BİR KAYAKLA ÇARPIŞMIŞ DİYORLAR!
BİRKAÇ DAKİKA SONRA MİKE'İN KORKULARI GERÇEKLEŞTİ..
HAYIR..OLAMAZ BU KADAR KISA ZAMANDA BÖYLE TAHRİBAT YAPAMAZLAR!
LÜTFEN AYAĞA KALKIN EFENDİM. CANKURTARAN DEĞİL MİSİNİZ?
ROYAL
BİZİ CANAVARLARDAN KURTARIN! BANA CEVAP VERİN EFENDİM. İMDAAAT!
(DEVAMI VAR)

ÇILGIN ÇOCUKLAR
ÇIPLAK WORRAG ADASINDA YAŞADIKLARI ZOR HAYAT ŞARTLARI NETİCESİ RİCK VE CHARLİE BİRER SÜPER ATLET OLMUŞLARDIR. AVUSTRALYA'DA VASİLERİ MİKE FLYNN İLE MEŞHUR WAMBERRA PLAJINA YAKIN OTURMAKTADIRLAR. SURF KAYAĞI YAPARLARKEN ÇOCUKLAR KÖPEK BALIKLARININ HÜCUMUNA UĞRARLAR. KOCAMAN BİR KAYAKLA KAÇARLARKEN SAHİLE VURURLAR VE BİR CANKURTARANLAR RESMİ GEÇİDİNİ ALLAK BULLAK EDERLER..
ACELE İLK YARDIM
HAY ULU TANRIM! ON DAKİKA YANINIZDA DEĞİLDİM. OLANLARA BAK!
FAKAT MİKE.. O KOCA KORKUNÇ CANAVARLAR BİZİ YUTACAKLARDI
GROAN!
UUUHH!
BU KADAR DİŞLERİ VARDI. SİP SİVRİ DİŞLER!
LÜTFEN BAYIM BİZİ KURTARIN. CANYELEĞİ DEĞİL MİSİNİZ?
SLAP!
SLAP!
FAKAT BAYGIN CANKURTARANLARIN KENDİLERİ YARDIMA MUHTAÇ VAZİYETTEYDİLER.
İŞTE EN İYİ KAYAKÇIMIZI GÖTÜRÜYORLAR. EN İYİ YÜZÜCÜLERİMİZDEN İKİSİNİN BİLEKLERİ BURKULMUŞ!
BONGALOO PLAJINI DÜNYADA YENEMEYİZ!
HAAA? NEYMİŞ O?
GEÇİTTEKİ GENÇLERİN ÇOĞU WAMBERRA PLAJI VE RAKİPLERİ BONGALOO PLAJI ARASINDA YAPILACAK SENELİK SU SPORLARI MÜSABAKASINDA BİZİM TAKIMI TEMSİL EDECEKLERDİ!
İLK YARDIM MEMURU BİR ADAMI İŞARET ETTİ..
İŞTE TAKIMIN İDARECİSİ. YİRMİBEŞ YILDIR BONGALOS'YU YENEMEDİK!
AMAN YARABBİ TAKIMIM. NE OLDU?
ŞAŞKINA DÖNEN BİLL'E KAZANIN SEBEBİ ANLATILIR..
HAYIR İNANMAM! İKİ KÜÇÜK ÇOCUK BU KADAR HASARA SEBEB OLAMAZ!
ÇILGIN ÇOCUKLAR OLDU MU? İŞ DEĞİŞİR ARKADAŞ!

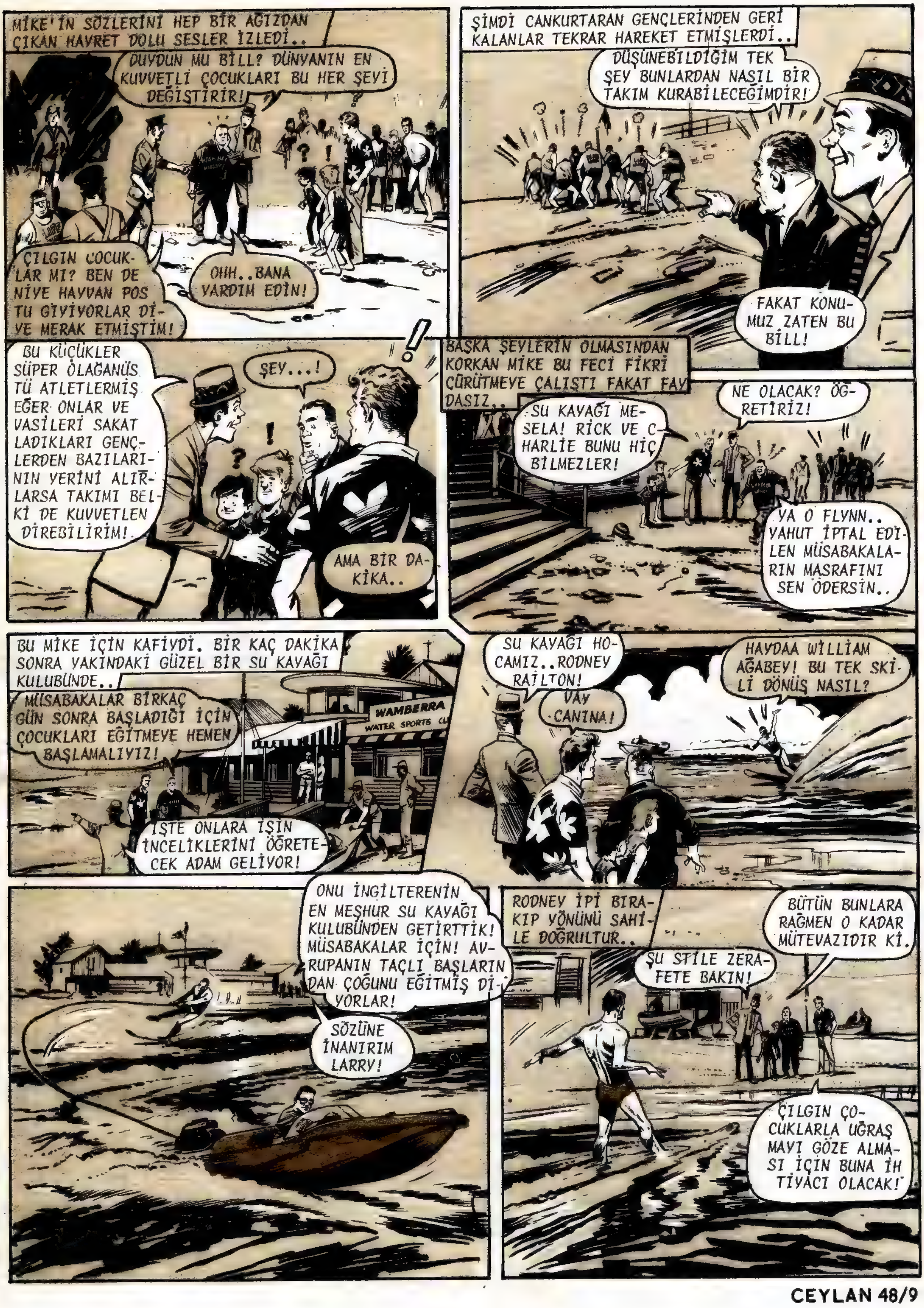

MİKE'İN SÖZLERİNİ HEP BİR AĞIZDAN ÇIKAN HAYRET DOLU SESLER İZLEDİ..
DUYDUN MU BİLL? DÜNYANIN EN KUVVETLİ ÇOCUKLARI BU HER ŞEYİ DEĞİŞTİRİR!
ÇILGIN ÇOCUKLAR MI? BEN DE NİYE HAYVAN POSTU GİYİYORLAR DİYE MERAK ETMİŞTİM!
OHH..BANA YARDIM EDİN!
ŞİMDİ CANKURTARAN GENÇLERİNDEN GERİ KALANLAR TEKRAR HAREKET ETMİŞLERDİ..
DÜŞÜNEBİLDİĞİM TEK ŞEY BUNLARDAN NASIL BİR TAKIM KURABİLECEĞİMDİR!
FAKAT KONUMUZ ZATEN BU BİLL!
BU KÜÇÜKLER SÜPER OLAĞANÜSTÜ ATLETLERMİŞ. EĞER ONLAR VE VASİLERİ SAKATLADIKLARI GENÇLERDEN BAZILARININ YERİNİ ALIRLARSA TAKIMI BELKİ DE KUVVETLENDİREBİLİRİM!
ŞEY...!
AMA BİR DAKİKA..
BAŞKA ŞEYLERİN OLMASINDAN KORKAN MİKE BU FECİ FİKRİ ÇÜRÜTMEYE ÇALIŞTI FAKAT FAYDASIZ..
SU KAYAĞI MESELA! RİCK VE CHARLİE BUNU HİÇ BİLMEZLER!
NE OLACAK? ÖĞRETİRİZ!
YA O FLYNN.. YAHUT İPTAL EDİLEN MÜSABAKALARIN MASRAFINI SEN ÖDERSİN..
BU MİKE İÇİN KAFİYDİ. BİR KAÇ DAKİKA SONRA YAKINDAKİ GÜZEL BİR SU KAYAĞI KULUBÜNDE..
MÜSABAKALAR BİRKAÇ GÜN SONRA BAŞLADIĞI İÇİN ÇOCUKLARI EĞİTMEYE HEMEN BAŞLAMALIYIZ!
WAMBERRA WATER SPORTS
İŞTE ONLARA İŞİN İNCELİKLERİNİ ÖĞRETECEK ADAM GELİYOR!
SU KAYAĞI HOCAMIZ..RODNEY RAILTON!
VAY CANINA!
HAYDAA WİLLİAM AĞABEY! BU TEK SKİLİ DÖNÜŞ NASIL?
ONU İNGİLTERENİN EN MEŞHUR SU KAYAĞI KULUBÜNDEN GETİRTTİK! MÜSABAKALAR İÇİN! AVRUPANIN TAÇLI BAŞLARINDAN ÇOĞUNU EĞİTMİŞ DİYORLAR!
SÖZÜNE İNANIRIM LARRY!
RODNEY İPİ BIRAKIP YÖNÜNÜ SAHİLE DOĞRULTUR..
ŞU STİLE ZERAFETE BAKIN!
BÜTÜN BUNLARA RAĞMEN O KADAR MÜTEVAZIDIR Kİ.
ÇILGIN ÇOCUKLARLA UĞRAŞMAYI GÖZE ALMASI İÇİN BUNA İHTİYACI OLACAK!

RODNEY İKİ YENİ TALEBESİYLE TANIŞMAKTAN ÇOK MEMNUNDU..
MÜSABAKALARA YETİŞTİREBİLECEK MİSİN BUNLARI RODNEY?
TABİİ AĞABEY. ZAMAN KAYBETMEDEN ONLARA GERİ DÖNÜŞLER, YAN KAYIŞLAR ÖĞRETECEĞİM. DEĞİL Mİ YA HAH HAH!
WAMB
HEMEN SKİLERİ GETİRİP İŞE BAŞLADILAR.
EN ÖNEMLİ ŞEY DENGEYİ BULMAKTIR. SKİLERE ALIŞMAK LAZIM. ŞİMDİ KARADA DENEYELİM!
KARDEŞİNE DERİN DENİZDEYMİŞ HİSSİNİ VERMEK İÇİN İPİ ÇEKMENİ İSTİYORUM RİCK..ŞİMDİ!
PEKİ EFENDİM!
BU DA NE?
UUFFF!
Z-ZZT
ŞEY ZANNEDERSEM BİRAZ HIZLI ÇEKTİN!
YEE-OWW!
VWOOM
KÖRFEZE GİRDİ..HALA GİDİYOR!
BELKİ BİR GÜN KUVVETİNİ KONTROL ETMESİNİ ÖĞRENİRSİN RİCK!
BİR KURŞUN HIZIYLA CHARLİE KUMLARIN ÜSTÜNDEN ROKET GİBİ FIRLADI..
TAM O SIRADA BAŞKA BİR MOTOR KÖRFEZE GİRMİŞTİ..
DİYORLARKİ ÇILGIN ÇOCUKLAR DENEDİKLERİ HER SPOR DALINDA ŞAMPİYON OLUYORLARMIŞ BAY JACKSON!
BONGALOO
EVET! HEM DE BANNARJEE ONLARI TAKIMA ALMIŞMIŞ! RAKİPLERİMİZE BİR BAKALIM!
FAKAT RAKİPLERDEN BİRİ ONLARDAN BASKIN ÇIKTI..
DİKKAT BAY JACKSON..BİR ÇOCUK!
AMAN ALLAH! KAYIĞI İKİYE BÖLECEK. SONUMUZ GELDİ!
FTOOM
(DEVAMI VAR)

CEYLAN

NO:49 * 50 KR. * 20.1.1970

ÇILGIN ÇOCUKLAR

CEYLAN - Haftalık Mecmua-Sahibi ve Yazı İşleri Müdürü-Erdoğan EGELİ-İdare Yeri Cağaloğlu Tasvii Sok. 1/1-İstanbul - Tel: 26 50 50 - Basıldığı Yer:Ceylan Matbaası-Bu mecmuada çıkan resimli romanların neşir hakkı "Haber Ajansı" tarafından CEYLAN YAYINLARI MÜESSESESİ'ne verilmiştir.

AFERİN! ŞİMDİ DUBANIN ETRAFINDAN BİR DÖNÜŞ YAPALIM!
NE DEDİNİZ ANLAMADIM?
CHARLİE'DEN Mİ BAHSEDİYORSUNUZ? ONU GÖREMİYORUM BAY RAİLTON!
AMAN YARABBİ! ZIT İSTİKAMETLERE KAYIYORLAR!
RODNEY DÖNÜŞÜ TAMAMLAYIP GERİ KAYINCA...
DİKKAT OĞLUM. İPİME ÇARPACAKSIN!
EYVAH!
THOOOM
PARDON BAY RAİLTON!
AAAAHH!
TANRI AŞKINA! FEVKALADE BİR GÖSTERİ BU!
İYİ Mİ OLDU BİLL?
WAMBERRA PLAJ TAKIMININ ANTRENÖRÜ HEYECANLA GÜLÜYORDU.
İYİ DE SÖZ MÜ? HELE RAKİP TAKIMIN İDARECİSİ MERR JACKSON, BU ÇOCUKLARI ÇALIŞIRKEN GÖRSE. BU SENE MÜSABAKANIN NE KADAR ÇEKİŞMELİ GEÇECEĞİNİ ANLAR!
BİLL BANNERJEE RAKİBİNİN BUNU ANLAMIŞ OLDUĞUNDAN HABERİ YOKTU..
UFFF! BU ÇOCUKLAR BİR KERE İŞİ KAVRADILAR MI KİMSE ONLARI DURDURAMAZ!
HAKLISIN BU BANA PAHALIYA GELECEK!
SU SPORLARINA ÇOK PARA YATIRDIM. WAMBERRA'NIN KAZANMASI İŞİME GELMEZ. ÇILGIN ÇOCUKLAR OLAĞANÜSTÜ ATLETLER OLABİLİRLER FAKAT...
MERV JACKSON ÖLÜM TEHLİKESİYLE DOLU MERCAN KAYALIKLARINA İŞARET ETTİ..
ŞEYTANIN DİŞLERİNE ONLAR BİLE DAYANAMAZ..HELE TAM ORTALARINDAN KAYMALARINI SAĞLARSAK!
(DEVAMI VAR)

ÇILGIN ÇOCUKLAR
SPOR GÖSTERİLERİ BAŞLAMADAN EVVEL İKİ TAKIM GEÇİT RESMİ YAPAR..
HURRAAA!
Hotel CARIO
WAMBERRA
WAMBERRA WOLVES
BONGALOO BABE
BB
MİKE FLYNN WAMBERRA'NIN ÖNÜNDE GİDİYOR O İKİ HARİKA ÇOCUK DA HEMEN ARKASINDA!
SANIRIM Kİ BEBELERİN KAPTANI GUS THOMAS'A KARŞI FAZLA ŞANSLARI YOK GİBİ!
ÇIPLAK WORRAG ADASINDA GEÇİRDİKLERİ ZOR ÇOCUKLUK SENELERİ SONUNDA RİCK VE CHARLİE BİRER SÜPER ATLET OLMUŞLARDIR. AVUSTRALYADA VASİLERİ MİKE FLYNN İLE BİRLİKTE BONGALOO BEBELERİNE KARŞI SU SPORLARI MÜSABAKASINDA WAMBERRA PLAJINI TEMSİL ETMEYİ KABUL EDERLER. ÇOCUKLAR SU KAYAĞINDA O KADAR MUVAFFAK OLMAKTADIRLAR Kİ BEBELERİN İDARECİSİ MERV JACKSON ONLARI MÜSABAKADAN ÇIKARTMAK İSTEMEKTEDİR..
BONGALOO'NUN YILDIZ SPORCUSU ÇILGIN COCUKLARI KÜCÜMSEDİ..
BONGALOO Babes
DEDİKLERİ KADAR KUVVETLİ OLMASANIZ GEREK ÇOCUKLAR! HEH HEH. O ESKİ KÜÇÜK SALI TAŞIMAYA İKİNİZİN KUVVETİ ANCAK YETİYOR!
OO ÖYLE Mİ?..
BİR DE SEN DENE ADELE TULUMLU!
HAH! TEK ELLE BU KÜFE PARÇASINI YAKALAYIM DA GÖRÜN ARKADAŞLAR!
FAKAT...
KURTARIN!
AAH!
GNNF!
WHUMP!
SNAP!
BAKIN SAL KUMA SAPLANDI..SANKİ MADENDEN YAPILMIŞ GİBİ..
BONGALOO Babes
DOĞRUSU BU ZATEN ARKADAŞ!

BU ASLINDA WAMBERRA KULÜP BİNASININ ÖNÜNDE ASILIDIR. ÇOCUKLARIN TAŞIMASI HOŞ OLUR DİYE DÜŞÜNMÜŞTÜK!
WAMBERRA KURTLARI
HA, HA, HAAAAAA!
SİZİ GİDİ.
MERV JACKSON WAMBERRA PLAJ TAKIMININ ORGANİZATÖRÜ BİLL BANNERJEE'NİN YANINA SOKULDU..
BUNU KASTEN YAPTIN BANNERJEE! PSİKOLOJİK ÜSTÜNLÜK SAĞLAMAK İSTİYORSUN!
İHTİYACIM YOK JACKSON! BİTİRDİĞİMİZ ZAMAN BONGALOO BEBELERİ DADILARI İÇİN AĞLIYACAKLAR!
SİZİN ATEŞLİ KURTLARINIZ DA MERHAMET ETMEMİZ İÇİN ULUYACAKLAR!
HEY DURUN HELE DOSTÇA REKABETİ DUYDUM AMA SİZİN KİSİ SAÇMA!
HEY HEY! DURUM KIZIŞIYOR YAKINDA JAPON GÜREŞİNE DÖKÜLECEK GİBİ GÖZÜKÜYOR İŞLER!
ÖFKELİ MERV TAKIMINA KATILDI..
O UKALA KÜÇÜK SOLUCANLAR BENİ HERKESİN ÖNÜNDE APTAL MEVKİİNE DÜŞÜRDÜLER!
ÜZÜLME GUS! MÜSABAKAYI BİZ KAZANDIKTAN SONRA BU KADAR HAYATLARINDAN MEMNUN KALMAZLAR!
BONGALOO Babes
JACKSON'S Sportswear
SİZ DE KAZANMAYA BAKIN..ÇÜNKÜ GİYDİĞİNİZ VE KULLANDIĞINIZ HER TÜRLÜ EŞYA BENİM SPOR MALZEMESİ DÜKKANLARIMDAN TEDARİK EDİLMEKTEDİR!
JACKSON'S Sportswear
BONGALOO YENİLİRSE BENİM MALZEMELERİM İÇİN O KADAR FENA BİR REKLAM OLUR Kİ BİNLERCE DOLAR ZARAR EDERİM SİZ DE İŞLERİNİZİ KAYBEDERSİNİZ!
MÜSABAKANIN İLK OLAYI SU-POLA MAÇIYDI..
GİRİN ORAYA ÇOCUKLAR..VE SÖYLEDİKLERİMİ UNUTMAYIN!
BU İŞİ BİZE BIRAKIN BAY JACKSON. ÇILGIN ÇOCUKLAR BU OYUNUN İNCELİKLERİNİ ANLAYINCAYA KADAR BİZİM PUANLARIMIZ ÇOK YÜKSELECEKTİR!
FAKAT HAKEM TOPU ATTIĞI ANDA..
AMAN YARABBİ, RİCK'E BAKIN. SU DA SÜRATLİ MOTÖR GİBİ YOL ALIYOR!
PREEEP!
FWOOSH
HAYRET VERİCİ ÇILGIN ÇOCUK TOPA DAHA SUYA DEĞMEDEN VARDI..
İYİ BİR PAS..AMA KULLANACAK KİMSE YOK!
THWAP!
BONGALOO KOLAYLIKLA KAZANACAK!

DERKEN DERİLERE BÜRÜNMÜŞ BİR VÜCUT DERİNLERDEN SIÇRADI VE..
ORADA..CHARLİE SAYI YAPTI!
BWAT!
RİCK'E ÖYLE DALMIŞLARDI Kİ ONUN GELİŞİNİ GÖRMEDİLER!
GUS THOMAS BAŞTA OLMAK ÜZERE BONGALOO SERTÇE KARŞILIK VERDİ..
MÜTHİŞ BİR DURDURMA! AT GUS..KAYBETMENE İMKAN YOK!
GRAAAH!
FAKAT KALECİLİK YAPAN MİKE FLYNN KENDİNİ YANLAMASINA ATTI..
NE KURTARIŞ! TOPU DOĞRUCA RİCK'E YOLLADI!
PUNCH!
BOFF!
ÇILGIN ÇOCUKLAR BİR ÇİFT YILAN BALIĞI GİBİYDİLER..
BIFF!
BAFF!
BU SENİN CHARLİE!
SIZZ-Z
NE-NE OLU--
MERSİ AĞBİ!
YAH-HEE!
KRACK!
WAMBERRA'NIN İKİNCİ GOLÜ! ÇILGIN ÇOCUKLAR ÖBÜRLERİNE TAŞ ÇIKARTIYORLAR!
BONGALOO BAŞLANGIÇTAKİ HEZİMETİN DEVAM ETMESİNE MANİ OLAMADILAR VE MAÇ SONA ERERKEN..
WAH-HAAY!
PUANLARI VERİYORUZ..WAMBERRA 17-2 GALİP!
ÜZULMEYİN ARKADAŞLAR! DAHA ÇOK ŞEYLER VAR. BİZİM SIRAMIZ MANİA YARIŞINDA GELECEK! BAY JACKSON İCABINA BAKTI!
YARIŞ BİR KÖRFEZİN AÇIK DENİZİNDE YAPILACAKTI..
TAKIMLARIN İLK VAZİFESİ İSKELELERE ATLAMA TAHTALARI YERLEŞTİRMEK OLACAK. EĞLENCE ONDAN SONRA BAŞLIYOR!
FAKAT EĞLENCE BAŞLAMIŞTI BİLE! ÇÜNKÜ O ANDA WAMBERRA KURTLARININ KULLANACAĞI İSKELENİN DİBİNDE..
SSIZZ-Z!
BU KURTLARA BİRAZ HAYAL SUKUTU OLACAK. EĞER SONUNDA ÇILGIN ÇOCUKLAR YARALANIRSA PEK FENA OLMAZ!
CRACKLE!
DEVAMI VAR

CEYLAN

NO:51 * 50 KR. * 3.2.1970

ÇILGIN ÇOCUKLAR

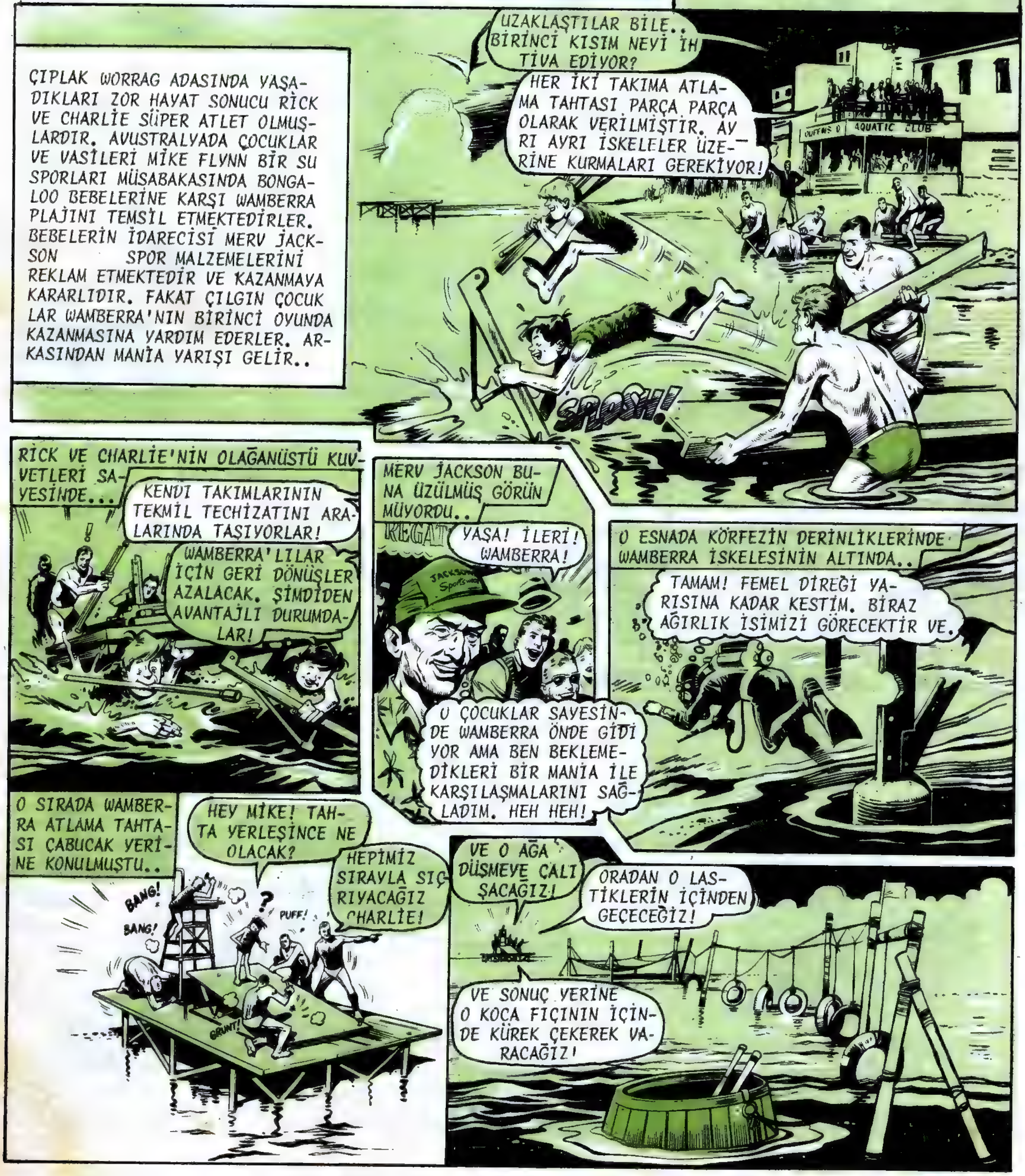

CEYLAN - Haftalık Mecmua-Sahibi ve Yazı İşleri Müdürü-Erdoğan EGELİ-İdare Yeri Cağaloğlu Tasvii Sok. 1/1-İstanbul - Tel: 26 50 50 - Basıldığı Yer:Ceylan Matbaası-Bu mecmuada çıkan resimli romanların neşir hakkı "Haber Ajansı" tarafından CEYLAN YAYINLARI MÜESSESESİ'ne verilmiştir..

VE BUNA NE DERSİNİZ? FEVKA LADE BİR İKİLİ TAŞIMA!
PYOING!
BONGALOO ŞAHANE GUS İLE İFTAHAR EDEBİLİR!
FAKAT WAMBERRA CHARLİE İLE DAHA FAZLA İFTAHAR ETTİ..
HURRAAAAH!
BÜTÜN TAKIMI TAŞIYOR! NE KUVVET..NE DENGE!
EN FAZLA PUANI BU ALMALI!
MERV JACKSON KÜÇÜMSEDİ..
ÇOK BECERİKLİ. FAKAT GUS'I YİNE SEYREDİN. SERBEST STİL AKROBASİLİ KAYAKTA ÖNE GEÇMEMİZİ SAĞLIYACAKTIR!
ZOOOM
BU DEFA GUS THOMAS HER ZAMANKİNDEN DAHA İYİYDİ..
BUNA NE DERSİNİZ SEYİRCİLERİMİZ. İKİ AYAĞI İPE GEÇİRİLMİŞ VAZİYETTE KAYAK TAHTASINDA EL ÜSTÜNDE DURUYOR!
BONGALOO İÇİN HURRA!
FAKAT RİCK İLE CHARLİE KİMSEYE PAPUÇ BIRAKMAK NİYETİNDE DEĞİLDİLER..
AMAN YARABBİ. CHARLİE KAYAKSIZ KAYIYOR!
BAKIN ELLERİM BOŞTA HEHEEY!
VE RİCK TEPETAKLAK BAŞININ ÜSTÜNDE DURUYOR!
BİRAZ SONRA PUANLAR TOPLANINCA..
ÇILGIN ÇOCUKLAR WAMBERRA'NIN MAİNA YARIŞINDA KAYBETTİKLERİ BÜTÜN PUANLARI GERİ ALDILAR!
WAMBERRA 37
BONGALOO 37
HEY MİKE. SLALOM YAPMAK NE DEMEK?
HER MÜSABAKACI İKİ YERİNE BİR SKİ KULLANARAK SEÇİLMİŞ BİR YOL ÜSTÜNDE 6 DUBA VE 2 GEÇİŞ BERTARAF EDER!
GUS THOMAS BU İŞTE USTADIR AMA SİZİN KARŞINIZDA KAZANMA İHTİMALİ YOK!
MERV JACKSON KABACA ARAYA GİRDİ..
ŞEYTANIN DİŞLERİ..
BİZİ ÖNEMSEMEZLİK ETME. BANNERJEE! HATTA GUS THOMAS ÇILGIN ÇOCUKLARI BU SON İMTİHAN'DA YENECEĞİNİ İSPAT İÇİN SLALOM'UN ÖZEL BİR SAHADA YAPILMASINI İSTİYOR!
SON MÜSABAKA OLAN FERDİ SU KAYAĞI SLALOM'UNDAN ÖNCE İKİ TAKIM BERABERELER!
O SİVRİ MERCAN KAYALIĞI MI? SEN...SEN BİR DELİSİN JACKSON. BİR YANLIŞ ADIM THOMAS VEYA ÇILGIN ÇOCUKLARIN SONU DEMEKTİR!
(DEVAMI VAR)

ÇILGIN ÇOCUKLAR
ÇIPLAK WORRAG ADASINDA GEÇİRDİĞİ ZOR GÜNLER SAYESİNDE RİCK VE CHARLİE BİRER SÜPER ATLET OLMUŞLARDIR. AVUSTRALYADA ÇOCUKLAR VE VASİLERİ MİKE FLYNN BİR SU SPORLARI MÜSABAKASINDA BONGALOO BEBELERİNE KARŞI WAMBERRA PLAJINI TEMSİL ETMEKTEDİRLER. BEBELERİN İDARECİSİ MERV JACKSON KENDİ SPOR MALZEMESİNİ REKLAM İÇİN KULLANDIĞINDAN MÜSABAKAYI KAZANMAYA KARARLIDIR. PUANLAR EŞİT BİR DURUMDADIRLAR. ŞİMDİ MÜSABAKANIN SON SLALOM SKİSİ KISMI BAŞLIYACAKTIR.
MERV JACKSON'UN MEYDAN OKUMASINA UYARAK HER İKİ TAKIMIN İDARECİLERİ KORKUNÇ "ŞEYTANIN DİŞLERİ"NE GÖZ ATMAYA GİTTİLER..
MERCAN KAYALARININ ÇIKINTILARINDAN MEYDANA GELMİŞLER. SAHİLE PARALEL OLARAK YARIM MİL UZUYORLAR!
UFFF! ÖLÜM VE TEHLİKE ORMANI BURASI! JACKSON ALAY MI EDİYORSUN?
CİDDİYİM FLYNN!
CHUG! CHUG!
FAKAT BU ÇIKINTILAR JİLET GİBİ KESKİN. HIZLA KAYAN BİR KAYAKÇI TEK BİR YANLIŞ YAPARSA!
BAŞKA BİR TANE VAPMASINA İMKAN KALMAZ! AMA BU BİZİM GUS THOMAS'I ENDİŞELENDİRMİYOR!
AMANIN!
BONGALOO Babes
ŞU SPORLARI ARENASINA DÖNDÜKLERİNDE WAMBERRA TAKIMININ İDARECİSİ BİLL BANNERJEE KARARINI VERMİŞTİ..
HAYIR! SAÇMA BİR FİKİR. RİCK VE CHARLİE'NİN BÖYLE BİR TEHLİKEYE ATILMASINA İZİN VEREMEM!
BELKİ HAKKIN VAR BANNERJEE!
HAKSIZLIK OLUR DOĞRUSU SİZİN GİBİ KÜÇÜK ÇOCUKLARDAN BİR ERKEĞİN YAPACAĞI İŞİ BEKLEMEK O BERBAT MERCAN SİZİ ÇİZEBİLİR!
PAT! PAT!
BONGALOO Babes
UUUHH! SENİ GİDİ!
CHARLİE ŞAŞIRAN BİR RESMİ ŞAHSIN ÜZERİNE ATILDI..
HAYDİ TELEFONU BİR DAKİKA VER ARKADAŞ!
ONUN ADI MEGAFON'DUR CHARLİE!
OH HAYIR.. DURDUR ONU!
FAKAT MİKE FLYNN ÇOK GEÇ KALMIŞTI..
HERKESE İLAN EDERİM Kİ! O KOKMUŞ MORUK GUS ONUNLA ŞEYTANIN DİŞLERİNDE VARIŞMAKTAN KORKTUĞUMUZU SANIYOR..
POP!
HAV ALLAH KULAKLARIM..

RİCK'DE BAŞKA BİR MEGAFON YAKALAMIŞTI..
FAKAT BİZ ONUNLA BÜTÜN AVUSTRALYANIN ETRAFINDA KAYAK BİLE YAPARIZ.
DAVETİ KABUL EDİYORUZ..
ŞÜPHENİZ OLMASIN.
HURRAAAY!
YARABBİM! BUNU YURTTAYKEN ÖĞRENMİŞ OLMALILAR! ŞİMDİ BU İŞİN İÇİNDEN SIYRILMAMIZA İMKAN YOK BİLL!
HAKLISIN! VERİLEN SÖZDEN DÖNMEYE KALKSAK AHALİ ÇILGINA DÖNER!
GUS THOMAS BONGALOO TAKIMI ADINA YOLA ÇIKMAYA HAZIRLANIR..
HERKES ALDANDI OYUNUMUZA! HEH HEH! SEN MERCANLARIN ARASINDAN GEÇMEYE BAK GUS..GERİSİNİ BANA BIRAK!
PEKİ MR JACKSON!
İŞTE THOMAS GİDİYOR. MÜKEMMEL BİR BAŞLANGIÇ YAPTI!
KENDİNDEN PEK EMİN GÖRÜNÜYOR!
SLALOM KISMINDA MUSABIKLAR İKİ YERİNE BİR KAYAK KULLANIRLAR..
SLOOSH
BONGALOO YILDIZI TEHLİKELİ KAYALIKLARDAN İLKİNİN YANINDAN RÜZGAR GİBİ GEÇTİ..
O KAYA BİRİNCİ MANİA SAYILIR. ONU GEÇTİ!
GÜZEL BİR YAN DÖNÜŞ!
VWOOM
HER DÖNEMECİNDE ÖLÜM BEKLEYEN KAYALIKLARDAN GUS GİTTİKCE HIZLANARAK GEÇTİ..
YOLU YARILADI. HARİKA KAYIYOR!
BU FEVKALADE!
PEK ZEKİ DEĞİLLER. JACKSONUN MOTÖRCÜSÜ THOMAS'I BİLHASSA KAYALARIN EN KOLAY KISMINDAN GEÇİRİYOR!
MAMAMİF SEYRET.. SONUNCU GEÇİDE GELİYOR!
EVVAAAH!
GEÇTİ AMA MERCAN KAYAĞININ KENARINI KESTİ!
WOBBLE!
CRUNCH!

BU GUS'IN MUVAZESİNİ BOZMAYA KAFİ GELDİ..
DÜŞTÜ AMA EMNİYETTE! SON MANİADAN BAŞKA HEPSİNİ GEÇTİ!
GROOGH!
ŞAMPİYONUNUN BİR KAHRAMAN GİBİ KARŞILANMASI KARŞISINDA JACKSON ZEVKTEN DÖRT BİR KÖŞE OLMUŞTU..
VE GUS YARIŞI TAMAMLAMAMASINA RAĞMEN YALNIZ İKİ PUAN DÜŞTÜ!
YAŞASIN! AFERİN OĞLUM!
BU DEMEKTİR Kİ ONU YENMEK İÇİN MÜKEMMEL BİR YARIŞ ÇIKARMALISINIZ ÇOCUKLAR. HAYDİ KAYAKLARINIZI TAKIN!
WAMBERR
MOTÖRÜMÜZ NEREDEYSE GELİR!
O ANDA SAHİLDE BİR YERDE..
DUR BİRAZ! BAY BANNERJE'DEN BİR HABER GETİRDİM. SON DAKİKADA PLANLANLARDA BİR DEĞİŞİKLİK YAPILDI!
ÖYLE Mİ? PROBLEM NEYMİŞ ARKADAŞ?
SWISH
KLONK!
BU MOTÖRÜ SENİN YERİNE BEN KULLANACAĞIM..ANLADIM MI?
AAHH!
BİR KAÇ DAKİKA SONRA..
İŞTE MOTÖRÜMÜZ GELİYOR!
LARRY BİR KAÇ DAKİKA GEÇİKTİ! HERHALDE MOTÖRÜ KONTRÖLDEN GEÇİRİYORDU!
GÜNEŞLİKLİ KASKET HAİN MOTÖRCÜNÜN YÜZÜNÜ MASKELİYORDU..
UNUTMA LARRY..ANİ DURUŞLAR, DÖNÜŞLER YAPMA! MOTÖRÜ DÜZ GÖTÜRMEYE ÇALIŞ!
AA..TABİİ BİLL!
RİCK VE CHARLİE İPLERİNE YAPIŞIRLARKEN..
KENDİNİZİ BİRAZ SIKIN ÇOCUKLAR. İYİ ŞANSLAR!
İHTİYAÇLARI OLACAK. ŞU ÇOCUKLARI KİMSENİN UNUTAMIYACAĞI BİR GEZİYE ÇIKARACAĞIM!
WAMBERRA WOLVES
(DEVAMI VAR)

ÇILGIN ÇOCUKLAR
TEHLİKEDEN HABERSİZ RİCK VE CHARLİE MÜKEMMEL BİR BAŞLANGIÇ YAPTILAR..
İŞTE GİDİYORLAR.. -ÖNLERİNDE YARIM MİL KADAR " ŞEYTANIN DİŞLERİ" VAR!
MÜSABAKAYI WAMBERRA'YA KAZANDIRMAK İÇİN YOLU TAMAMLAMALARI KAFİ!
CLUB REGAL
ÇIPLAK WORRAG ADASINDA GEÇİRDİKLERİ ZOR ÇOCUKLUK YILLARI SAYESİNDE RİCK VE CHARLİE BİRER SÜPER ATLET OLMUŞLARDI. AVUSTRALYADA VASİLERİ MİKE FLYNN'LA BİRLİKTE SU SPORLARI MÜSABAKASINDA BONGALOO BEBELERİNE KARŞI WAMBERRA PLAJINI TEMSİL EDİYORLARDI. BEBELERİN İDARECİSİ MERV JACKSON BU OLAYI SPOR MALZEMELERİNİ REKLAM İÇİN KULLANMAKTADIR VE KAZANMAYA KARARLIDIR. SON MÜSABAKADA ÇILGIN ÇOCUKLAR MERCAN KAYALIKLARI ARASINDAN KAYACAKLARDIR FAKAT KENDİLERİNİ JACKSON'UN ADAMLARINDAN BİRİNİN ÇEKTİĞİNDEN HABERLERİ YOKTUR..
FWOOOSH
YAHEEE!
İLK BİR İKİ KAYAYI TEHLİKESİZ GEÇİREYİM DE KÜÇÜK MİKROPLAR KENDİLERİNİ EMNİYETTE HİSSEDİP İHTİYATI ELDEN BIRAKSINLAR!
MANİA TEŞKİL EDEN DİĞER KAYALAR YOLLARININ ÜSTÜNDEYDİ..
İLK MANİAYI GEÇTİLER. HEMDE OMUZ OMUZA. ŞİMDİLİK MÜMKÜN OLAN EN YÜKSEK PUANI ALIRLAR!
O ESNADA ARENADAKİ TRİBÜNLERDEN BİRİNDE..
BAY BANNERJEE! OHHH! HEMEN DURDURMALISINIZ MÜSABAKAYI BEN...
HEY LARRY..EĞLENCEYİ KAÇIRIYORSUN! HEMEN GEL VE BU HARİKA ÇOCUKLARI SEYRET!
NE? NE DİYORUM BEN? LARRY ÇOCUKLARI ÇEKMEN GEREKİRKEN BURADA İŞİN NE?
SİZE BUNU ANLATMAYA ÇALIŞIYORUM PATRON. HERİFİN BİRİ KAYIKHANEDE KAFAMA BİRŞEY İNDİRDİ!
MOTÖRCÜ DEHŞETE DÜŞEN WAMBERRA İDARECİSİNE OLAYI HİKAYE ETTİ..
YANİ SENİ BAYILTAN HERİF Mİ ÇEKİYOR ÇILGIN ÇOCUKLARI YARIŞI DURDURMALIYIZ..MİKROFONLA HABER VERMELİYİZ!
FAYDASIZ BİLL! MOTÖRÜN GÜRÜLTÜSÜNDEN BİZİ DUYAMAZLAR!

EMNİYETTE OLMALARI İÇİN ÇILGIN ÇOCUKLARIN İPLERİ BIRAKMALARI KAFİ FAKAT TEHLİKEDE OLDUKLARINDAN HABERLERİ YOK! YARIŞI KAYBETMEKTENSE SÜLÜK GİBİ YAPIŞIRLAR! O SAHTE MOTÖRCÜ BUNU BİLİYOR!
MİKE FLYNN TEHLİKEYİ HABER VERMEK İÇİN HAYKIRIRKEN..
TAMAM ÇOCUKLAR İŞTE İDARECİLERİN AKLINA GELMEYEN BİR KAÇ MANİA!
HAA?
VRR-OWWR!
MOTÖRÜN BEKLENMEDİK BİR DÖNÜŞÜ ÇILGIN ÇOCUKLARI GÜÇ DURUMDA BIRAKMIŞTI..
HEY BEN BÖYLE ŞEY HATIRLAMIYORUM! DOĞRUCA KAYALARA KAYIYORUZ!
YANLARINDAN GEÇMEK İÇİN ÇOK GEÇ!
TAM ZAMANINDA ÇILGIN ÇOCUKLAR KANGURU GİBİ SIÇRADILAR..
AMANIN!
ZOOOM
ÖLÜMDEN SANTİM BOYU İLE KURTULAN ŞAŞKINLIK İÇİNDEKİ ÇOCUKLAR YİNE SUYA İNDİLER..
NE YAPIYOR BU ADAM RİCK? SIÇRAMASAYDIK O MERCAN BİZİ PARALIYACAKTI!
İYİ BİLDİN EVLATLIK! HEH HEH!
ŞİMDİ BAKALIM BU ÇIKINTIYLA NASIL BAŞ EDECEKSİNİZ?
OH ALLAHIM!
WAAH!
AZ DAHA KAFAMIZI BİÇİYORDU. KİM DEMİŞ BUNA SPOR DİYE!
YALNIZ ÇOCUKLARIN FEVKALADE DENGESİ VE REFLEXLERİ ONLARI ÖLÜMDEN KORUYORDU..
YEE-EEK!
BİZİMLE EĞLENİYOR GALİBA?
OLUP BİTENDEN HABERSİZ SEYİRCİLER ZEVKLE SEYREDİYORLARDI..
BÖYLE SLALOM HAYATIMDA GÖRMEDİM! BİR YANLIŞ ADIM ATARLARSA MAHVOLURLAR!
ÇOK PUAN ALMAK İÇİN EN ZOR HAREKETLERİ YAPIYORLAR HERHALDE!

BU ARADA MİKE VE BİLL BANNERJEE SON SÜRATLE YOLA ÇIKTILAR..
VVR-WOOMM!
BULABİLDİĞİM EN HIZLI MOTOR. MEGAFONU HAZIR BULUNDUR!
ÇILGIN ÇOCUKLARA YAKLAŞABİLİRSEK ONLARA TEHLİKEYİ İHTAR EDEBİLİRİZ. GAZA BAS BİLL!
FAKAT HAİN MOTORCU MİKE'İN NİYETİNİ ANLAMIŞ GİBİ..
YİNE DÖNDÜ! ÇOCUKLARI KAYALARIN EN TEHLİKELİ KISMINA GÖTÜRÜYOR!
AMAN YARABBİM!
RİCK VE CHARLİE KOCAMAN BİR KAYAYLA BURUN BURUNA GELİRLER..
RİCK, SIÇRAMAK İÇİN ÇOK YÜKSEK. İPLERİ BIRAKMAYA MECBUR KALACAĞIZ!
CHUCKLE!
HAYIR CHARLİE..
ENKAZI HEDEF TUT! O ESKİ KALASLAR ATLAMA TAHTASI İŞİNİ GÖRÜR!
ÇÜRÜTMEKTE OLAN TAHTALAR ÇOCUKLARIN KAYAKLARINI MERCANIN SİVRİ KAYALARINDAN KORUR VE ÇOCUKLAR HIZLA HAVAYA UÇARLAR..
SCRAAPE
KREEK!
VE SONRA..
A-HEEE!
AMAN YARABBİ! BİRŞEYCİKLER OLMADAN KURTULDULAR. BU ÇOCUKLARI DURDURMANIN YOLU YOK MU?
BİR TEK ÇAREM KALDI.. BONGALOO'NUN MÜSABAKAYI KAZANMASINI SAĞLIYACAK TEK YOL!
İŞTE GERİYE DÖNÜŞ BAŞLIYOR..YİNE KAYALAR ARASINDAN!
BİR KAÇ DAKİKA SONRA MİKE FLYNN DEHŞET İÇİNDE KALIR..
ZİG-ZAG YAPMAYA BAŞLADI..İPLERİ KAYALARA SÜRDÜRMEYE ÇALIŞIYOR!
ZOOM
BU HIZLA GİDERKEN KOPARSA ÇILGIN ÇOCUKLAR İÇİN KURTULUŞ YOK!
(DEVAMI VAR)

ÇILGIN ÇOCUKLAR
SAHTE MOTORCU KAYALAR ARASINDAN DÖNÜŞ YOLCULUĞUNA BAŞLADI..
HAY ALLAH RİCK! ŞİMDİ DE ZAGZİG YAPIYOR!
VROOOM!
ÇIPLAK WORRAG ADASINDA GEÇİRDİKLERİ ZOR ÇOCUKLUK GÜNLERİNİN SONUCU RİCK VE CHARLİE BİRER SÜPER ATLET OLMUŞLARDI. AVUSTRALYA'DA VASİLERİ MİKE FLYNN'LA BERABER BİR SU SPORLARI MÜSABAKASINDA BONGALOO BEBELERİNE KARŞI WAMBERRA PLAJINI TEMSİL ETMEKTEYDİLER. BEBELERİN İDARECİSİ MERV JACKSON SPOR TECHİZATLARININ REKLAMINI YAPMAKTA OLDUĞU İÇİN MÜSABAKAYI KAZANMAYA KARARLIDIR. SON YARIŞTA ÇOCUKLAR MERCAN KAYALARI ARASINDA SU KAYAĞI YAPARLAR..FAKAT ONLARI ÇEKEN MOTORU JACKSON'UN ADAMLARINDAN BİRİ KULLANMAKTADIR..
ZİGZAG DEMEK İSTİYORSUN CHARLİE! BELKİ DE MOTÖR BOZULMUŞTUR!
İŞİN İÇ YÜZÜNÜ MİKE FLYNN BİLİYORDU..
İPLERİ KAYALARA SÜRTMEYE ÇALIŞIYOR. BU HIZLA O BIÇAK GİBİ MERCANLARA ÇARPARLARSA ÇOCUKLARIN İŞİ BİTİKTİR!
FAKAT RİCK TEHLİKEYİ FARKETMİŞTİ..
CHARLİE İPİNİ MÜMKÜN OLDUĞU KADAR YÜKSEKTE TUT!
PEKİ RİCK.. SEN DE MERCANLIĞA DİKKAT ET!
UUUFFF!
TWANG!
ZIP!
FWOOSH
BERBAT BİR DÖNÜŞTE CHARLİE PAÇASINI ZIPLAYARAK KURTARDI..
OOFFF! BÖYLE ŞEYLER YAPACAĞIMIZI HATIRLAMIYORUM!
F-TOOM
SEYİRCİLER DE ŞAŞKINA DÖNMÜŞLERDİ..
BİZE GÖSTERİ YAPMAK İÇİN MOTÖRCÜLERİNE BÖYLE SÜRMESİNİ SÖYLEMİŞ OLACAKLAR!
?
HEM DE NE GÖSTERİ. OLAĞANÜSTÜ TEPKİLERİ OLMASA RİCK VE CHARLİE'NİN İŞİ BİTİKTİR!

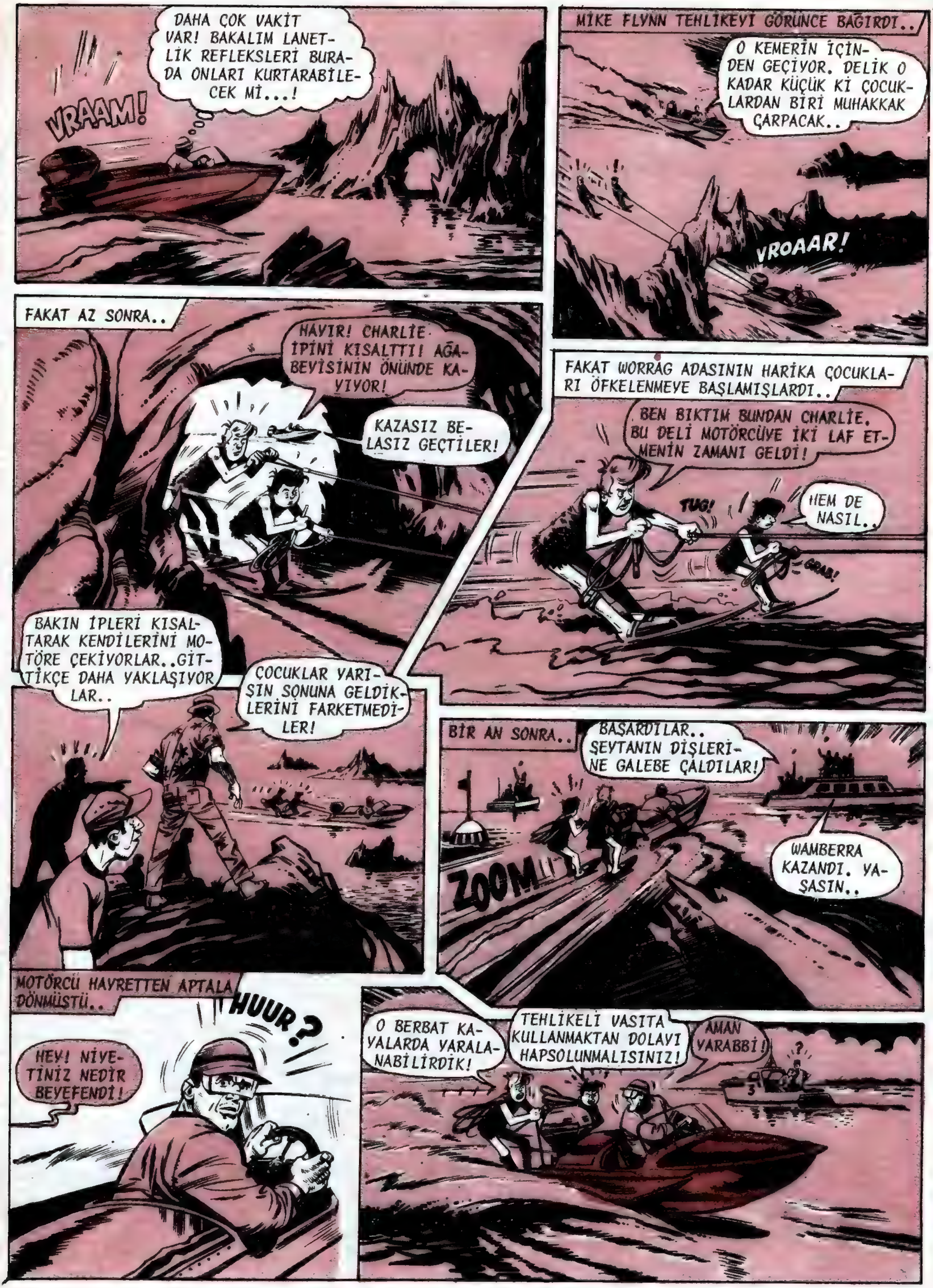

DAHA ÇOK VAKİT VAR! BAKALIM LANETLİK REFLEKSLERİ BURADA ONLARI KURTARABİLECEK Mİ...!
VRAAM!
MİKE FLYNN TEHLİKEYİ GÖRÜNCE BAĞIRDI..
O KEMERİN İÇİNDEN GEÇİYOR. DELİK O KADAR KÜÇÜK Kİ ÇOCUKLARDAN BİRİ MUHAKKAK ÇARPACAK..
VROAAR!
FAKAT AZ SONRA..
HAYIR! CHARLİE İPİNİ KISALTTI! AĞABEYİSİNİN ÖNÜNDE KAYIYOR!
KAZASIZ BELASIZ GEÇTİLER!
FAKAT WORRAG ADASININ HARİKA ÇOCUKLARI ÖFKELENMEYE BAŞLAMIŞLARDI..
BEN BIKTIM BUNDAN CHARLİE. BU DELİ MOTÖRCÜYE İKİ LAF ETMENİN ZAMANI GELDİ!
TUG!
HEM DE NASIL..
GRAB!
BAKIN İPLERİ KISALTARAK KENDİLERİNİ MOTÖRE ÇEKİYORLAR..GİTTİKÇE DAHA YAKLAŞIYORLAR..
ÇOCUKLAR YARIŞIN SONUNA GELDİKLERİNİ FARKETMEDİLER!
BİR AN SONRA..
BAŞARDILAR.. ŞEYTANIN DİŞLERİNE GALEBE ÇALDILAR!
WAMBERRA KAZANDI. YAŞASIN..
ZOOM
MOTÖRCÜ HAYRETTEN APTALA DÖNMÜŞTÜ..
HUUR?
HEY! NİYETİNİZ NEDİR BEYEFENDİ!
O BERBAT KAYALARDA YARALANABİLİRDİK!
TEHLİKELİ VASITA KULLANMAKTAN DOLAYI HAPSOLUNMALISINIZ!
AMAN YARABBİ!

ÇOCUKLARIN BU KADAR YAKININDA BULUNMASINDAN DOLAYI ŞAŞIRAN MOTÖRCÜ KONTROLÜNÜ KAYBETTİ..
CHARLİE..İPİ BIRAK! DOĞRUCA KAYALARA GİDİYOR!
OH HAYIR HAYIR..
CRAASH!
AAAHH!
BİR DAKİKA SONRA MİKE FLYNN VE WAMBERRA TAKIMININ MENAJERİ BİLL BANNERJE HADİSE YERİNE YETİŞTİLER..
RİCK CHARLİE.. BİR ŞEYİNİZ YOK YA?
SADECE ISLANDIK O KADAR MİKE..AMA O SERSEM MOTÖRCÜYE MÜTEŞEKKÜR DEĞİLİZ!
ÇOCUKLARIN ÖFKESİ, MİKE OLAN BİTENİ ANLATINCA GEÇTİ..
YANİ KASTEN Mİ BİZİ TEHLİKEYE ATTI?
TASTAMAM ÖYLE! İPLERİ BIRAKARAK TEHLİKEDEN KURTULABİLİRDİNİZ!
HAYDİİ! ŞİMDİ Mİ SÖYLENİR BU!
CEZASINI BULMUŞ GALİBA! UFF NE BERBAT MANZARA!
ONA NE OLDUĞUNU GÖRDÜNÜZ MÜ ÇOCUKLAR?
MOTÖR KAYALARA ÇARPINCA DIŞARI YUVARLANDI BAY BANNERJEE!
BOŞ YERE KAZANIN OLDUĞU YERDEKİ KUMSALI ARAŞTIRDILAR..
BU YUMUŞAK KUM KÜMESİ DÜŞERKEN HIZINI KESMİŞ! HERİF KAÇACAK ZAMAN BULMUŞ!
LANET OLSUN! ŞİMDİ BU İŞİN ARKASINDA MERV JACKSON'UN OLUP OLMADIĞINI ÖĞRENEMİYECEĞİZ!
ON DAKİKA SONRA HARİKA ÇOCUKLARIN DÖNÜŞÜ GÜRÜLTÜ PATIRDI İÇİNDE KARŞILANDI..
WAMBERRA MÜTEŞEKKİRDİR. YİRMİ BEŞ YILDIR İLK DEFA MÜSABAKAYI KAZANDIK!
YAŞASIN ÇILGIN ÇOCUKLAR HURRAAA!
TABİİ MERV JACKSON VE TAKIMI BU SEVİNCİ PAYLAŞMIYORLARDI..
ÇOK YAZIK BAY JACKSON! MÜSABAKAYI BİZ KAZANSAYDIK SİZİN SPOR MALZEMESİ İÇİN ÇOK BÜYÜK REKLAM OLACAKTI!
NİYETİMİZ OYDU KOCA HERİF. O ÇOCUKLARIN YÜZÜNDEN YENİ İŞİMDE YÜZLERCE DOLAR KAYBETMEK TEHLİKESİYLE KARŞI KARŞIYAYIM!
FAKAT ONLAR HEPSİNİ ÖDEYECEKLER..HATTA DAHA FAZLASINI DA! ÇILGIN ÇOCUKLARIN HABERİ YOK AMA BENİM SERVET YAPACAK BİR PLANIM VAR..VE ONLAR DA BU İŞTE BANA YARDIM EDECEKLER!
(DEVAMI VAR)

ÇILGIN ÇOCUKLAR
BU SIRADA WAMBERRA PLAJINI KARANLIK BASMASINA RAĞMEN RİCK VE CHARLİE HALA FAYDALI İŞLER YAPMAKTADIRLAR..
BUNLAR İNSAN DİNOMOSU..DURDUKLARI YERDE O KADAR HIZLI KOŞUYORLAR Kİ KEMER SANKİ MAKİNEYLE DÖNDÜRÜLÜYORMUŞ GİBİ HAREKET EDİYOR!
FLAP!
FLAP!
FLIP!
WHROOM!
HUM!
ÇIPLAK WORRAĞ ADASINDA ÇOCUKLUKLARINI GEÇİRMELERİ YÜZÜNDEN RİCK VE CHARLİE BİRER SÜPER ATLET OLMUŞLARDIR. AVUSTRALYADA VASİLERİ MİKE FLYNN İLE BİRLİKTE BİR SU SPORLARI MÜSABAKASINDA WAMBERRA PLAJI TAKIMININ BONGALOO BEBELERİNİ YENMELERİNE YARDIM EDERLER. BU BEBELERİN İDARECİSİ MERV JACKSON'U KIZDIRIR ÇÜNKÜ BU YARIŞMADAN KENDİ SPOR TECHİZATININ REKLAMINI YAPMAK İÇİN FAYDALANMAK NİYETİNDEDİR VE İNTİKAM ALMAYA KARAR VERİR..
KEMER MAKİNİZMASI BİR ELEKTRİK JENERATÖRÜNE BAĞLIYDI..
CHUG! CHUGGA!
CHUG!
İŞTE ÇOCUKLAR GİTTİKÇE DAHA HIZLI HAREKET ETTİKÇE JENERATÖR EN ÜST KUVVETİYLE ÇALIŞIYOR!
BEKLEYELİM BAKALIM!
BİR AN SONRA BÜTÜN DENİZ RENGARENK IŞIKLAR İÇİNDE KALDI..
SHOOOM!
WELCOME TO WAMBERRA
HEY ACELE EDİN! RİCK VE CHARLİE RESEN WAMBERRA IŞIKLARINI AYDINLATTILAR!
HURRAAY!
FAKAT WORRAG ADASININ HARİKA ÇOCUKLARI KOŞMAYA DEVAM EDİNCE..
AMAN YARABBİM! AMPÜLLER ÇATLIYOR! ÇOCUKLAR O KADAR HIZLI Kİ ELEKTRİK SİGORTALARI BU KADAR AKIMA TAMAMMÜL EDEMİYOR!
BANG!
POP!
KRAAK!
İNDİRİN ONLARI ORDAN ÇABUK!
İNDİLER..FAKAT DURAMIYORLAR! BİRİSİNİ EZMELERİNE MEYDAN BIRAKMADAN ONLARI PLAJA GÖTÜRÜN!
NE KUVVET! NE SONSUZ ENERJİ VE DAYANIKLIK!
FLIP!
FLOP!
FLAP!
PROD!

BİR KAÇ DAKİKA SONRA..
MAĞAZAYI AÇMA ZAMANI NEREDEYSE GELDİ. BEN BAY JACKSONU ARAMAYA GİDECEĞİM. SİZ USLU DURUN EMİ!
SWIPE
BOP!
PEKİ MİKE!
VASİLERİ GİDİNCE ÇOCUKLAR ŞAHANE MALZEMELERİ KEŞFE ÇIKTILAR..
HEY RİCK. ŞU HARİKA TABANCALARA BAK!
SPEARGUNS
ONLAR TABANCA DEĞİL SU ALTINDA BALIK VURMAK İÇİN TÜFEKLER! KEŞKE BAKACAK ZAMANIMIZ OLSAYDI!
DİLEĞİNİZ KABUL OLDU!
POOF!
RNNF?
GULP!
RICK VE CHARLİE GERİ ÇEKİLMEYE FIRSAT BULAMADAN PROFESÖR KRANKENİN ENERJİ GAZINDAN BİRAZ YUTMUŞLARDI..
VAY CANINA! TUHAF ŞEY BİRDEN KENDİMİ ÇOK KUVVETLİ HİSSETTİM VE İÇİMDEN ÇIĞLIKLAR ATMAK GELİYOR!
BEN DE RİCK! PATLIYACAK GİBİYİM VE..VE..
POW!
YİPPİİİ!
BASH!
SNAP!
BWAM!
MÜTHİŞ BİR ŞEY! SENELERCE DURMIYACAKMIŞIM GİBİ!
PYOING
DU-DURAMIYORUM! YAPACAK BAŞKA BİRŞEY BULMALIYIM!
MERV MEMNUN MEMNUN SEYREDERKEN ÇILGIN ÇOCUKLAR AZITTILAR..
POW!
BLAM!
KER-RASH!
WHIZZ-Z
ZAP!
ZOOOOOM
TENNIS
TAMAM KÜÇÜK MİKROPLAR. ENERJİNİZ TÜKENDİĞİ ZAMAN BENİM EMRİM ALTINDA OLACAKSINIZ. ŞİMDİ İSTEDİĞİNİZ KADAR HASARA SEBEBİYET VERİNİZ!

HEYECAN VE KARIŞIKLIKTA KİMSE MERV JACKSONU FARKETMEDİ..
BU KADAR ENERJİYİ DENİZ KENARI IŞIKLARINDA HARCAMAK YAZIK! ONLARI DAHA KAZANÇLI BİR İŞTE KULLANMAK İÇİN BİR FİKRİM VAR! HEH HEH HEH!
DAHA SONRA ÇOCUKLAR PLAJDA PİKNİK YAPARLARKEN..
MERHABA DOSTLAR. EĞLENİYOR MUSUNUZ? TABİİ BUNU MÜSABAKAYI KAZANINCA HAZ ETTİNİZ!
MERV JACKSON! SENİN BU EĞLENCEYE DAVETLİ OLDUĞUNU HATIRLAMIYORUM!
SIZZLE!
BENİM MÜSABAKAYI BONGALOO KAZANSIN DİYE SABOTE ETTİĞİMİ SANIYORSUN AMA BU DOĞRU DEĞİL!
TEK İSTEDİĞİM ASLINDA FENA BİR ADAM OLMADIĞIMI İSPAT İÇİN FIRSAT VERMENİZ!
UZUN LAFI BIRAK DA ESASA GEL JACKSON!
ANLATAYIM. BU ŞEHİRDE ÇILGIN ÇOCUKLAR KADAR ŞANSLI OLMAYAN BİR ÇOK ÇOCUK VAR..SPOR İÇİN DELİ OLAN FAKAT TECHİZAT ALMAK İÇİN PARALARI OLMAYAN, YARINKİ GÜNÜ HAYATLARININ EN GÜZEL GÜNLERİNDEN BİRİ YAPMAK İÇİN BİR PLANIM VAR!
BÖYLECE ERTESİ GÜN WAMBERRA'NIN MERKEZİNDE PIRIL PIRIL ULTRA MODERN BİR BİNANIN DIŞINDA..
JACKSON'S Sports SUPER STORE
GRAND OPENING TODAY!
OPEN TODAY FREE GIFTS!
AUSTRALIA'S BIGGEST SPORT STORE
TODAY
EN BÜYÜK VE EN YENİ MAĞAZANIN AÇILIŞ TÖRENİNDE RİCK VE CHARLİE'NİN VAZİFE ALMASINI İSTİYORSUN DEMEK HİÇ SIKILMADAN!
BENİ YANLIŞ ANLAMA MİKE! ONLARIN SAYESİNDE PARA KAZANMAK DEĞİL NİYETİM!
TAM AKSİ AÇILIŞ GÜNÜ MAĞAZAYI ZİYARET EDEN HER OĞLAN ÇOCUĞUNA BEŞ DOLAR KIYMETİNDE SPOR MALZEMESİ BEDAVA VERİLECEK! RİCK VE CHARLİE SADECE BUNLARI DAĞITACAKLAR!
YAAA!
FOOTBALL
JACKSONS CRICKET EQUIPMENT
Super
MİKE BİLE JACKSON'UN PARLAK SÖZLERİNE KAPILMIŞTIR..
BUNUN ARKASINDA BİR KÖTÜLÜK GİZLİ OLMALI AMA HERŞEY TERTEMİZ GÖRÜNÜYOR!
Watersports DEPARTMENT
DEMEK RAZISINIZ? ÇOK TEŞEKKÜR EDERİM DOSTUM! SEN ÇOCUKLARLA MAĞAZAYI GEZ. BEN İŞLERE NEZARET EDEYİM!
JACKSON BİR TEZGAHIN ARKASINA DALAR..
BAY JACKSON İŞİ ŞİMDİ Mİ TATBİK EDECEĞİM!
SKIN DIVING
HAYIR DELİ MİSİN? FLYNN SENİ GÖRÜRSE YANDIK!
ÇOCUKLAR YALNIZ KALINCAYA KADAR BEKLEMELİYİZ!
BEN HATA BİLMEYEN PROFESÖR KRANKE'YİM. BU DENİZ TÜFEĞİNİN İÇİNDE YENİ BULUŞUM ENERJİ GAZA SAKLI!
BUNDAN BİR NEFES ÇEKMEK NORMAL BİR İNSANI BİR BARUT FIÇISI HALİNE GETİRMEYE KAFİDİR. ÇILGIN ÇOCUKLARA NASIL TESİR EDECEĞİNİ SİZ DÜŞÜNÜN. SONUÇ KORKUNÇ OLACAKTIR, SİZİ TEMİN EDERİM!
(DEVAMI VAR)

ÇILGIN ÇOCUKLAR
CHARLİE YAHU BİZİM NEYİMİZ VAR? HAAH! NİYE BU KADAR CANLI HİSSE DİYORUZ KENDİMİZİ BİRDEN BİRE?
ZOING!
BLAM!
CRASH!
WHIZZ-Z
ÇIPLAK WORRAG ADASINDA YAŞADIKLARI ZOR HAYAT SONUNDA RİCK VE CHARLİE BİRER SÜPER ATLET OLMUŞLARDIR. AVUSTRALYA'DA VASİLERİ MİKE FLYNN İLE BİRLİKTE BİR SU SPORLARI MÜSABAKASINDA BONGALOO BEBELERİ TAKIMINA BEBELERİN İDARECİSİ MERV JACKSON YENİ SPOR MALZEMESİ MAĞAZASININ AÇILIŞ MERASİMİNDE BULUNMALARI İÇİN KANDIRIR VE ÇOCUKLARIN YÜZÜNE ACAİP BİR ENERJİ GAZI FIŞKIRTIR...
BOŞ VER AĞBİ! YİPPİİ!
PUTTERS
GOLF
BU SPOR MALZEMESİ DENENMEDEN İŞE YARAMAZ ZATEN!
WHIZZ-Z
ZZZT
SWIS
POW!
GOLF TOPLARININ DÖRT BİR TARAFA UÇTUĞUNU GÖREN MERV JACKSONUN GÖZLERİ FAL TAŞI GİBİ AÇILDI..
KRAAK!
HISS!
THOOP!
BANG!
SSSS
UUÜF! PLASTİK SANDALLARIM MAHVOLDU. EN AZINDAN İKİ BİN DOLARLIK ZARAR!
SMASH!
POW!
CRUNCH!
AMA HER TARAFI YIKSALAR BİLE ALDIRMAM ÇÜNKÜ ZATEN İSTEDİĞİM DE BU! HA HAH! HEE HEE HEEE! AMAN ALLAH..!
KENDİLERİNİ TUTAMAYAN ENERJİ DOLU ÇOCUKLAR SPOR MALZEMESİNİ DENEMEYE DEVAM EDERLER..
HEY RİCK OOOFFF! BURADA OYNIYACAK BİR ŞEY KALMADI!
FISHING TACKLE
ÖBÜR KISIMLARI TECRÜBE EDELİM!
BALIK TUTMAYI ÖĞRENMEYİ HEP İSTEMİŞİMDİR. HEY HEEEYT!
STEEL ROD
JACKSON'S SPECIALITY FISHING GEAR

GEÇEN HAFTAKİ MECMUAMIZDA BİR HATA DOLAYISIYLA 9 ve 10'uncu SAYFALAR YER DEĞİŞTİRMİŞTİR. OKUYUCULARIMIZDAN ÖZÜR DİLERİZ.

BURAYA BİR DAHA GELMİYECEĞİZ!
YUHAAA! PİS MORUK!
CLONK!
OFFF! ÇIKARTIN ONLARI BURADAN. DUVARLARI YIKACAKLAR!
NİHAYET KIZGIN ÇOCUKLARDAN TEMİZLENİR..
MALLARIM. GÜZEL MAĞAZAM MAHVOLDUM. NE YAPACAĞIM?
OLDU OLACAK BİR ESKİCİ DÜKKANI AÇ MERV!
ONA BİLE YARAMAZ BUNLAR SENİN VE O ÇOCUKLARIN YÜZÜNDEN FLYNN! AMA ELİMDEN KURTULAMAZSINIZ! SON KURUŞUNA KADAR MAHKEMELERDE ÖDETECEĞİM SİZE!
BALL
BOOTS
NE-NEE? RİCA EDERİM. BİZİM O KADAR ÇOK PARAMIZ YOK!
ZATEN İKİ KÜÇÜK ÇOCUĞU MAHKEMELERDE SÜRÜNDÜREMEZSİN. ZARARI ÖDEMENİN BAŞKA BİR YOLU OLMALI. ÇOCUKLARLA BEN HAPSE GİRMEKTENSE NE OLURSA OLSUN YAPARIZ!
MİKE'İN HEYECANLI SÖZLERİ MERV JACKSON'A TESİR ETMİŞTİ..
HMMM! EVET! PARANIZ YOKSA SİZE DAVA ETMEKTE FAYDA YOK. FAKAT..BELKİ BAŞKA BİR YOL BULABİLİRİZ!
ÇABUK O MİGFERİ BANA VER FLYNN!
AAAA?
EVET TAMAM! ŞİMDİ O ESKRİM MASKESİNİ! VE BOKS ELDİVENLERİNİ..
SNAP!
JACKSON..ALLAH AŞKINI NİYETİN NEDİR?
ÇOCUKLARI NİYE BÖYLE GİYDİRDİN?
ÇÜNKÜ ÜZERLERİNDEKİ HER MALZEME BANA KAZANÇ TEMİN ETMEK İÇİN KATILACAKLARI BİR SPORU TEMSİL EDİYOR!
FISHING
BÜTÜN MEMLEKETTE TURNEYE ÇIKACAKLAR. VE HER OYNAYIŞLARINDA ÇILGIN ÇOCUKLAR BENİM MALZEMELERİMİ KULLANACAKLAR. JACKSON SPOR LİMİTED ŞİRKETİ İÇİN CANLI BİRER REKLAM VASITASI OLACAKLAR!
MİKE FLYNN ŞAŞKINA DÖNDÜ..
SEN...SEN DELİSİN! BU HAYATA DAYANAMAZLAR!
YERİN DİBİNE BATSALAR DA ALDIRMAM. BU ÇOCUKLAR AVUSTRALYA'NIN HER YANINI KOŞARAK ZIPLIYARAK YÜRÜYEREK DOLAŞACAKLAR..TAA Kİ BEN DURUN DİYENE KADAR!
(DEVAMI VAR)

ÇILGIN ÇOCUKLAR
ÇIPLAK KORRAG ADASINDA GEÇIRDIKLERI ZOR ÇOCUKLUK GÜNLERI SONUCU RICK VE CHARLIE BIRER SÜPER ATLET OLMUŞLARDIR. AVUSTRALYADA ÇOCUKLAR VE VASILERI MIKE FLYNN ÇOCUKLARA ENERJI GAZI YUTTURARAK YEPYENI SPOR TECHIZATLARI MAĞAZASINI KIRIP DÖKTÜREN MERV JACKSON'UN AVUCUNA DÜŞMÜŞLERDIR. MERV BÖYLECE MIKE'A ÇOCUKLARI KENDI MALLARINI REKLÂM ETTIRMEK IÇIN AVUSTRALYADA TURNEYE ÇIKARMAK ÜZERE TESIR EDER..
BIR KAÇ GÜN SONRA SYDNEY'DE BU IŞ IÇIN KIRALANMIŞ BIR SPOR SALONUNDA.
JACKSONS SPORTS LTD.
BAŞLAYIN. SERVIS CHARLIE'DE.
IŞTE BAŞLIYORLAR. BU ASRIN EN MÜTHIŞ TENIS MÜSABAKASI OLMALI!
DÜNYANIN EN KUVVETLI OĞLANLARI ARASINDA DURAKSIZ BIR SERVIS VOLI TURNUVASI OLACAK!
HEYECANLI KONUŞMALARDAN DAHA YÜKSEK OLARAK MERV JACKSON'UN SESI DUYULDU..
IŞTE BAYANLAR BAYLAR..DÜNYA ÇAPINDA BEDAVA BIR GÖSTERI. ÇILGIN ÇOCUKLARIN GIYDIĞI VE KULLANDIĞI BÜTÜN MALZEMELERIN JACKSON SPOR LIMITED ŞIRKETINDEN OLDUĞUNA DIKKATINIZI ÇEKERIM!
EN IYI ÇELIK RAKETLERIMIZDEN KAZANILACAK EKSTRA KUVVETE BAKIN!
POW!
WURF!
CHARLIE'NIN YÜKSEK SERVISINI KARŞILAMAK IÇIN RICK PANTER GIBI ZIPLADI..
SMASH!
HEY BU FEVKALADE. GERI GÖNDERIYORUM KARDEŞIM!
KORRAG ADASININ HARIKALARI EĞLENMEYE BAŞLAMIŞLARDI..
SMASH!
BLAM!
PEEOOW
THOOM
WHEEE-E
ZZZT
BLAT!
POW!
AMAN YARABBI. TOPU O KADAR ÇABUK VE SERT ATIYORLAR KI YERE DEĞMIYOR BILE!
BU HIZLA TOP BAZEN SAHADAN DIŞARI ÇIKIYORDU..
AAAA-HHH!
HAKEMIN ISKEMLESI DEVRILIYOR!
SWIPE
CRASH!

RİCK VE CHARLİE NİHAYET MAÇI BİTİRDİK-LERİ ZAMAN KORT HARP MEYDANINA DÖNMÜŞ-TÜ.
İŞDE AĞDA GIDI-YOR. KUÇUK SALDIR-GANLAR ÇILDIRMIŞ. FLYNN ALLAHAŞKINA DURDUR ONLARI!
TOON
BWOW!
RIP!
YIKE!
ARTIK ÇOK GEÇ!
RAKETLER TENİS TOPLARI, AĞLAR HER ŞEY PARÇALANDI!
HAAAA?
BU MUYMUŞ JACK-SON'UN SPOR TEÇHİ-ZATI! YUHAA!
EXITS
BİR OYUN BİLE DAYANMIYAN RAKETİ KİM ALMAK İSTER!
HAYIR! LÜT-LÜTFEN! ANLIYA-MADINIZ!
SUKUTU HAYALE UĞRAYAN SEYİRCİLER DAĞILIRKEN,
KIRIP DÖKÜCÜLÜK ŞAMPİYONLARI! BU TEÇ-HİZAT İNSANLAR İÇİN YAPILMIŞTIR, FİLLER İÇİN DEĞİL!
SANA SÖYLEMİŞ-TİM JACKSON, BU ÇO-CUKLAR KENDİ KUV-VETLERİNİN FARKIN-DA DEĞİLLER!
BUNDAN SONRA ONLARA DE-MİR RAKETLER VE TOP GÜLLE-LERİ VER, YAHUT HER ŞEYDEN VAZGEÇ. HERHALDE DÜKKANCIĞIN-DA YAPILAN ZARARLARI ÖDEME-NİN BAŞKA BİR YOLU VARDIR!
HİÇ BİLE. BU KONTRATI İM-ZALAMIŞ BULUNUYORSUNUZ. BU-RADA TEÇHİZATIM ÇOĞALAN SATIŞ-LARI SONUNDA YAPILAN ZARARLARI KARŞILAYINCAYA KADAR SENİN VE ÇOCUKLARIN BENİM İÇİN ÇALIŞACA-ĞINIZ YAZILI!
HİLEKÂR, MIKE FLYNN'A DOĞRU BASTIRDIĞI İLANLARDAN BİRİ-Nİ SALLADI..
ORGANİZE ET-TİĞİM GELECEK GÖSTERİDE DAHA İYİ OYNAMALARI-NA GÖZ KULAK OL!
BİR KRİKET MAÇI MI?
WORLD-CLASS 2 DAY CRICKET MATCH
CALGAO ROCKETS
BUCCANEERS
WILD BOYS
CALGAO!
JACKSON SPORTS
JACKSON OTOMOBİLİ VE SPOR MALZEMESİYLE DOLU YÜRÜYEN EVE DOĞRU YOL GÖSTERDİ..
BEN CALGAO TAKI-MININ MASRAFLARINI ÜS-TÜME ALDIM. SEN VE ÇO-CUKLAR ONLAR İÇİN OYNI-YACAKSINIZ!
JACKSON'S SPORTS LTD
BUCCANEER'LERE KARŞI MI? NEYMİŞ ONLAR SEYYAH KORSAN-LAR MI?

BUCCANEERLER DÜNYANIN ÇEŞİTLİ YERLERİNDEN GELEN EN İYİ KRİKET OYUNCULARINDAN MÜTEŞEKKİLDİR. ŞİMDİYE KADAR HİÇ YENİLMEMİŞLER ÖYLEKİ BU İŞİ BECERİRSEK MALLARIM İÇİN FEVKALADE BİR ŞEY OLUR!
FAKAT O ANDA YOLUN İLERİSİNDE..
İŞTE GELİYORLAR ÇOCUKLAR!
BUZZ!
TAMAM BU AĞAÇ DA DÜŞMEK ÜZERE!
BİR KAÇ SANİYE SONRA..
CREE-EEK!
JACKSON DİKKAT!
AYYYY!
SCREECH!
CRASH!
JACKSON'UN OTOMOBİLİ DEVRİLEN AĞACIN BİR KAÇ SANTİM ÖNÜNDE FRENLENİP DURURKEN..
HAYDİ ARKADAŞLAR.. YAKALAYIN!
AMAN ALLAHIM BU.. BU BİR TUZAK!
AAAA?
İNTİKAMCI BİR EL MERV'İ YERİNDEN ÇEKTİ..
TURNENİN BURADA SONA ERMESİ İÇİN KİRALANDIK JACKSON!
AAA-AAARGH!
MİKE FLYNN SALDIRIYI BEKLEMEDEN HAREKETE GEÇTİ..
BUNUN MANASINI BİLMİYORUM AMA KİMSEYE EL SÜRDÜRTMEM!
AAAAHHH!
SENİ GİDİ..
YÜRÜYEN EVİN İÇİNDEN RICK VE CHARLIE VASİLERİNİN ÜMİTSİZCE DÖĞÜŞTÜĞÜNÜ GÖRDÜLER..
BOOF!
HAY ALLAH RICK. BU DA TURNENİN BİR KISMI MI?
ÖĞRENMENİN TEK YOLU VAR KARDEŞİM.. HAYDİ GEL!
[DEVAMI VAR]

CEYLAN

NO:68 * 50 KR. * 24.3.1970

ÇILGIN ÇOCUKLAR

CEYLAN - Haftalık Mecmua-Sahibi ve Yazı İşleri Müdürü-Erdoğan EGELİ-İdare Yeri Cağaloğlu Tasvii Sok. 1/1-İstanbul - Tel: 26 50 50 - Basıldığı Yer:Ceylan Matbaası-Bu mecmuada çıkan resimli romanların neşir hakkı "Haber Ajansı" tarafından CEYLAN YAYINLARI MÜESSESESİ'ne verilmiştir..

MÜTHİŞ KUVVETE SAHİP OLAN ÇOCUKLAR O İŞİN ALTINDAN KALKTILAR..
NE YAZIK JACKSON..DÜNYA ÇAPINDA BİR GÖSTERİ AMA SPOR MALZEMENİ GİYMİYORLAR!
OF SUS BE!
GRRG!
UUNNF!
HAREKET ETTİKLERİ ZAMAN MİKE FLYNN HALA YAKINIYORDU..
SENİN İÇİN ÇALIŞMAK ZATEN KÖTÜ. BİR DE BAŞIMIZA HAYDUTLAR ÇIKTI!
KURTULDUK YA? UNUT ARTIK O OLAYI. MAÇI DÜŞÜN ÇILGIN ÇOCUKLARI GÖRMEK İÇİN BİNLERCE KİŞİ BEKLİYOR!
JACKSON'S SPORTS LTD
CALGAO
CALGAO SAHASINDA SEKİZ ÖFKELİ AVUSTRALYALI KRİKETCİ MERV'İ GÖRMEK İÇİN BEKLİYORLARDI..
TODAY CALGAO ROCKETS
BU MAÇIN MASRAFLARINI ÜSTÜNE ALIYOR MUSUN?
JACKSON NEREDE KALDIN? FORMALARIMIZI GİYMEK İÇİN BEKLEŞİYORUZ!
TABİİ BEYLER!
BUNA KARŞILIK AVUSTRALYANIN EN İYİ MALZEMESİ OLAN BENİM SOPALARIMI, BOTLARIMI, DİZLİKLERİMİ KULLANACAKSINIZ!
KENDİ İYİLİĞİN İÇİN ÖYLE DİR İNŞALLAH AHBAP!
JACKSON'S Sports
JACKSON, MİKE VE ÇOCUKLAR CALGAO OYUNLARINI SOYUNMA ODASINA TAKİP EDERLERKEN..
ROCKETS
HEY BUNLAR RAKİPLERİMİZ. BUCCANEER'LER OLMALI. AĞ DA TALİM YAPIYORLAR!
İŞTE BU DA BİRİNCİ OYUNCULARI MEŞHUR TEST KRİKETCİSİ BUNGDIT SINGH!
GRUNT!
POUND!
TOP HİNTLİNİN ELİNDEN METEOR GİBİ FIRLARKEN..
AMAN ALLAH! CHARLIE'YLE RICK BİLE BUNUNLA ZOR BAŞA ÇIKACAKLAR!
CRASH!
F-TOOM
MİKE HAKLIYDI. ÇÜNKÜ BUNGDIT SINGH ÇILGIN ÇOCUKLARI GÖRÜNCE..
TANRI BEG'İN AYAK PARMAĞI ADINA ONLARI YAKLAŞTIRMAYIN BANA! AAAAHH!
NE? NESİ VAR ADAMIN? NİYE HAYALET GÖRMÜŞ GİBİ GİZLENMEYE ÇALIŞIYOR?
(DEVAMI VAR)

ÇILGIN ÇOCUKLAR
AA-AAAH! GERİ ÇEKİLİN. BENDEN UZAK TUTUN ONLARI!
MİKE BU ADAMIN NESİ VAR? BİZDEN HOŞLANMIYOR MU NEDİR?
RİCK VE CHARLİE ÇIPLAK WORRAG ADASINDA GEÇİRDİKLERİ ZOR HAYAT SAYESİNDE BİRER SÜPER ATLET OLMUŞLARDIR. AVUSTRALYADA DALEVERECİ BİR SPOR MALZEMESİ TÜCCARI OLAN MERV JACKSON KENDİ MALLARINI REKLAM ETTİRMEK İÇİN ÇOCUKLARLA VASİLERİ MİKE FLYNN'İ BİR SPOR TURNESİNE ÇIKMALARI İÇİN HİLE İLE RAZI EDER. İLK ANGAJMANLARI BEYNELMİEL BİR TAKIM OLAN BUCCANEER'LERE KARŞI BİR KRİKET MAÇI OLACAKTIR. BUCCANEER'LERİN EN HIZLI OYUNCUSU ÇOCUKLARI GÖRÜNCE KORKMUŞA BENZER..
KÖTÜLÜK SEMBOLLERİNİ GİYMİŞSİNİZ. BİR ADIM DAHA ATARSANIZ YEMİN EDERİM Kİ KAFANIZI KESERİM!
AMA BİR DAKİKA.
NEŞELİ BİR SES MİKE FLYNN'IN SÖZÜNÜ KESTİ..
PROBLEMİNİZ NEDİR ARKADAŞ? BEN BUCCANEER'LERİN KAPTANI BERTİE BRAİTHWAİTE'İM!
KENDİ HALİMİZDE GİDERKEN BU ADAM AKLINI KAÇIRDI!
EVET!
İRİ YARI HIZLI OYUNCU ÇOCUKLARI İŞARET ETTİ..
BUNGDIT SİNGH KENDİNİ KORUYOR SADECE. DAĞ ÇOCUKLARI KURT VE ÇAKALLARIN POSTLARIYLA LEKELENMİŞ!
AH- HAH DEMEK BÖYLE. ÜZÜLME BUNGDİT DOSTUM. SANA BİR KÖTÜLÜK YAPACAKLARINI SANMAM!
BERTİE BRAİTHWAİTE MİKE FLYNN'A DÖNDÜ..
BUNGDİT SİNGH'İN İNANÇLARINA GÖRE KENDİSİNE VEYA KABİLESİNDEN BİRİNİN BAŞINA GELECEK EN KÖTÜ ŞEY BİR KURT POSTUNA DEYMEKTİR. BU REZALETİN VE KÖTÜ ŞANSIN SON RADDESİDİR!
ÇOCUKLARIN KIYAFETLERİNİN KURT POSTUNDAN YAPILMIŞ OLDUĞU BARİZ. ONUN İÇİN ONLARI BUNGDİT'TEN UZAK TUTUN, YOKSA BİR MÜŞKÜLAT ÇIKABİLİR!
OFF! BİZİ İKAZ ETTİĞİN İÇİN TEŞEKKÜRLER BAY BRAİTHWAİTE!

HIZLA MERV JACKSON ONLARI ÇOCUKLAR İÇİN HUSUSİ HAZIRLANMIŞ YILDIZLARIN SOYUNMA ODASINA GÖTÜRDÜ..
GÜÇ KURTULDUK. AMA NEYSE MAÇ ESNASINDA BİR ZORLUK ÇIKARAMAZ ÇÜNKÜ ÇILGIN ÇOCUKLAR BENİM MALLARIMI Gİ YECEKLER!
WILD BOYS
ÖYLE Mİ?.
JACKSON'UN Spor Limited Şirketi Harika çocukların bütün giyim ve spor techizatını sağlamıştır..
İŞTE HER ŞEY BURADA. TAM ÜSTLERİNE GÖRE!...
HAYIR HAYIR..
BEN BU BERBAT KOLALI ŞEYLERİ GİYMEM. HAYVAN POSTUMLA OYNAMAK İSTİYORUM!
BOP!
BEN DE..
HEY YAVAŞ GELİN!
CRASH!
BU KONTRATTA BEN NE ZAMAN İSTERSEM BENİM TECHİZATIMLA DONANACAKLARI YAZILI. YA BÖYLE OLACAK YAHUT DA POLİSE MAĞAZAMI HASARA UĞRATTIĞINIZI SÖYLERİM!
PEKALA! PEKALA!
DEDİĞİNİ YAPMALISINIZ ÇOCUKLAR. ZATEN BUNLAR FEVKALADE ŞEYLER. AVUSTRALYADAKİ BÜTÜN ÇOCUKLAR SİZİ KISKANACAKTIR!
KEŞKE YERİMDE OLSALAR..OOFFF!
HALA ÖFKEDEN KUDURAN CHARLİE HAYVAN POSTUNDAN BULÜZÜNÜ ÇIKARTIP FIRLATTI ATTI..
BUNDAN ÖNCE HEP POSTLARIMIZLA OYNAMIŞTIK!
WHIZZ
HEY DİKKAT ETSENE PENCERE..
ŞANSA BAKIN Kİ SARIKLI BİRİ ORADAN GEÇMEKTEYDİ VE..
AYYYYYY!
THWOP!
AMAN YARABBİ! O DA NESİ?
OH HAYIR BUNGDIT SİNGH!
KİRLENDİM. KÖTÜ ÇOCUKLARIN POSTU BENİ REZİL RUSVA ETTİ!

KABİLEMİN NAMUSUNU TEMİZLEMEMİN TEK ÇARESİ VAR. HİTTİM'İN BÜYÜK BOYNUZLARI ADINA YEMİN EDERİM Kİ HAKARET TAMAMİYLE İADE EDİLECEKTİR!
FAKAT BU BİR KAZAYDI ARKADAŞ. VALLAHİ İNAN BABA..
KARA SURATLI ADAM KALABALIĞIN ARASINDAN YÜRÜYÜP GİDERKEN..
VAY VAY. ŞU İŞE BAKIN BUNGDIT SİNGH ÇOCUKLARIN KENDİSİNE BİLHASSA HAKARET ETTİKLERİNE İNANIYOR. GURURU VE ONURU ONARILINCAYA KADAR RAHAT ETMEZ!
BU KRİKET MAÇI DÜELLO GİBİ BİR ŞEY OLACAK. KIYASIYA BİR MÜCADELE!
KÖTÜ HABERLER BUCCANEERLER'İN YAZI TURASINI KAZANAN BERTİE BRAİTHWAITE'E ULAŞTI..
ALLAH İÇİN BU ÇOK FENA OLABİLİR. EN İYİSİ ÖNCE SOPALARA GEÇELİM DE BUNGDIT SİNGH'İN ÖFKESİ GEÇSİN!
İYİ FİKİR ARKADAŞ!
ON DAKİKA SONRA.
İŞTE CALGAO ROKETLERİ GELİYOR. BAYLAR BAYANLAR..HER OYUNCUNUN JACKSON SPOR LİMİTED ŞİRKETİNİN İMAL ETTİĞİ TECHİZATLA OYNAYACAĞINI ANONS ETMEM İSTENDİ!
ŞAKA ETMİYOR. ÇILGIN ÇOCUKLARA BİR BAKIN HELE!
HEY! KRİKET NEREDE?
BLUSH!
TWINGE!
CLUMP!
THUD!
MİKE BU BERBAT KASKATI ŞEYLERİ GİYMEMİZ ŞART MI? KENDİMİ ÇOK RAHATSIZ HİSSEDİYORUM!
CLUMP!
HAKEMLE KONUŞUYORSUN CHARLİE. FAKAT ENDİŞELENME. SANIRIM ÇOK GEÇMEZ ALIŞIRSIN!
RAHATSIZ KILIKLARINDAN BAŞKA RİCK VE CHARLİE OYUNUN KURALLARINDAN DA HABERSİZDİLER..
SAKLANMALISIN CHARLİE!
ÖYLE Mİ? NEDEN OLUYOR? BİRİSİ Mİ BİZE SALDIRACAK?
KÜÇÜK ŞAMPİYON. O SAHADA MÜDAFAA HATTINDA DURMAMI SÖYLÜYOR!
UFFF. BİR AN İÇİN BUNGDIT PEŞİMİZDE SANDIM!
MERAKLANMAYIN ARKADAŞLAR. ONU EN SONA KOYDUM. İYİ BİR PUAN TUTTURURSAK OYNAMASINA LÜZUM BİLE KALMAZ!
FAKAT O ANDA BUCCANEER'LERİN SOYUNMA ODASINDA..
ÖYLEYSE ANLAŞTIK. SEN BENLE YER DEĞİŞTİRECEKSİN VE BİRİNCİ KOŞULAR BAŞLAR BAŞLAMAZ SOPA SALLAMAYA BEN GİDECEĞİM!
TABİİ DOSTUM NE DERSEN MAKBULUM!
(DEVAMI VAR)

ÇILGIN ÇOCUKLAR

BU KÜÇÜK MÜTHİŞ BİR ŞEY! TOPUN ÖNÜNE NASIL KENDİNİ ATTI GÖRDÜNÜZ MÜ?
UUUHH!
BU TAKIMIN BU DERECE OYUNCU OLACAKLARINI SANMAMIŞTIM!
MERV JACKSON CHARLIE'NİN HAYRET VERİCİ SAHACILIĞINDAN İSTİFADE ETMEYE BAKIYOR DU..
GEROFF!
RASP!
GÖRDÜĞÜNÜZ GİBİ TOPUN ÇARPIŞI ÇOCUĞA ZARAR VERMEDİ ÇÜNKÜ JACKSON SPOR MALLARINDAN BİRİ OLAN KRİKET KEPİ NE KADAR GİYİLSE ESKİMEZ!
BU ADAM VE MALLARI. SANKİ BUNGDİT SINGH'LE OLAN ZOR DURUM YETİŞMEZMİŞ GİBİ!
ÜZÜLME DOSTUM. ONU EN SONA KOYDUM. İYİ PUAN TUTTURURSAK OYNAMASINA LUZÜM BİLE KALMAZ!
FAKAT BİRDEN İRİ YARI BİR VUCÜT DİKKATİ ÇEKTİ..
AMAN YARABBİ BUNGDİT SINGH GELİYOR!
HEY! BUCCANEER'LER SOPA SIRASINI DEĞİŞTİRMİŞLER!
BUCCANEER'LERİN KAPTANI BERTİE BRAITHWAITE EN İYİ OYUNCUSUNA SÖYLENDİ..
BANA BAK BUNGDİT.. BU DA NE DEMEK OLUYOR. ÜÇÜNCÜ OLARAK MİLLİGAN'IN SOPASI OLMASI LAZIM!
BİLİYORUM KAPTANIM FAKAT MILLIGAN BİRAZ RAHATSIZ!
ONUN İÇİN YERİNİ ALMAMI İSTİYOR MÜMKÜN MÜ?
CLICK!
ŞEY, BEN.. PEPEKİ DOSTUM! HA HA!
ATEŞLİ GÖZLÜ DAĞ ADAMI ÇILGIN ÇOCUKLARA HİDDETLE BAKTI..
ARTIK KÖTÜ ÇOCUKLAR AYAĞINI TETİK ALSIN. SADECE ONLARIN MAĞLUBİYETİ BENİM ŞEREFİMİ TEMİZLEYEBİLİR. HER ŞEY BUNGDİT SİNGH'İN İNTİKAMINA ŞAHİT OLSUN!
ALLAH ALLAH!
BUNGDİT SİNGH İLK TOPU NEFRETLE KARŞILADI..
SWISH
ZWOP!
ZOOOOM
UĞURSUZ ÇOCUKLARA NE DERSLER VERECEĞİM İŞTE BİR BAŞLANGIÇ! HAAAH!
ŞAHANE BİR VURUŞ. TAM DÖRT KOŞULUK!

SİNGH SON TOPU TEKLE BİTİRDİ, VE TOPU ATANIN DEĞİŞME SIRASI GELDİ..
PEKALA CHARLİE..BURAYA GEÇMEN LAZIM. BACAKLIK İSTER MİSİN?
İKİ BACAĞIM YETER. BAŞKA ŞEY İSTEMEM BAYIM!
CREAK!
CLUMP!
MİKE FLYNN ÖFKELİ CHARLİE'YE İKİ LAF ETTİ..
SİNG NE KADAR ÇABUK PAVYONA DÖNERSE O KADAR İYİ OLUR. BÜTÜN KUVVETİNLE AT OĞLUM!
TABİİ ATACAĞIM. ONU TOZ EDECEĞİM!
SÜRATINI AŞAN CHARLİE YİRMİ METRESİNİ KOŞTU..
GRRR!
POUND!
BU ÇOK PARLAK OLMALI! BU ÇOCUK TOPU SAATTE YÜZ MİL HIZLA ATARMIŞ DİYORLAR!
DERKEN MERV JACKSON'UN SPOR MALLARI GENE DİKKATİ ÜZERİNE TOPLADI.
TRIP!
EYVAH! CHARLİE SAĞ AYAKKABISINI İYİ BAĞLAMAMIŞ. TAKILDI!
AAAHH!
HO, HO! YUMUŞAK BİR TAM ZAVİYE! DEMEK BUNDAN İYİ ATAMIYOR...!
THWUMP!
PYOING
GNNU-UUF!
HAY-- DAAAA!
ZONK!
NE VURUŞ. ALTI PUAN YAPAR. SİNGH KARŞI TARAFI MAHVEDİYOR!
ARTIK BURAMA GELDİ. BU PİS AYAKKABILARI GİYMEM BİR DAHA!
RAGE!
ZOOF!!
DİKKAT ET!
CHARLİE ÖFKEYLE BİR TEKME ATINCA BAĞI AÇIK AYAKKABI AYAĞINDAN UÇTU..
VE..
BOINK!
AMAN YARABBİM..TAM SARIĞININ ÜSTÜNE..!
AAEEH!
SINGH ZATEN ÖFKEDEN DELİ GİBİYDİ. RİCK VE CHARLİE BU SEFER HAPI YUTTULAR!
(DEVAMI VAR)

ÇILGIN ÇOCUKLAR
ÇIPLAK WORRAG ADASINDA YAŞADIKLARI ZOR HAYAT SONUNDA RİCK VE CHARLİE BİRER SÜPER ATLET OLMUŞLARDIR. AVUSTRALYADA DÜZENBAZ BİR SPOR TECHİZATLARI TÜCCARI OLAN MERV JACKSON ÇOCUKLARI VE VASİLERİ MİKE FLYNN'I HİLE İLE KANDIRIR VE MALLARINI REKLAM ETTİRMEK İÇİN MEMLEKET İÇİ TURNESİNE ÇIKARTIR. BUCCANEER'LER TAKIMINA KARŞI BİR KRİKET MAÇI ESNASINDA RİCK VE CHARLİE HIZLI OYUNCU BUNGDIT SİNGH'İN HAYVAN POSTTAN ELBİSELERİNİ UĞURSUZ TELAKKİ ETTİĞİNİ ÖĞRENİRLER. BUCCANEER'LER 132 PUANLA HEPSİ AUT OLURLAR. SONRA..
BUCCANEERLER SAHAYA ÇIKMAYA HAZIRLANIRLARKEN BÜTÜN GÖZLER BUNGDIT SİNGH'İN ÜZERİNDEYDİ..
AMAN YARABBİ. BAKSANIZA RİCK VE CHARLİE'NİN MODELLERİNE TOP FIRLATARAK PROVA YAPIYOR!
KER-POW!
F-TOOOM
HEEYT!
BUCCANEER'LERİN KAPTANI BERTİE BRAITHWAITE HEYECANLA MUDAHALE ETTİ..
AMA SİNG..BİRAZ FAZLA İLERİ GİDİYORSUN!
DAHA DUR BAKALIM. YAKINDA UĞURSUZ ÇOCUKLAR MODELLERİ GİBİ MAHVOLACAK. BUNA HİTTİM'İN UZUN BOYNUZLARI ÜSTÜNE YEMİN EDERİM!
KIZGIN HIZLI OYUNCUNUN TEK DÜŞMANLARI OLMADIĞINDAN MİKE VE ÇOCUKLARIN HABERİ YOKTU. ÇÜNKÜ YAKINDAKİ BİR KAMYONUN İÇİNDE..
İŞLER TIKIRINDA GİDİYOR. YAPACAĞIM TEK ŞEY BU TOPU OYUNA SOKMAK. GERİSİNİ BUNGDIT SİNGH GETİRİR. HEH HEH!
BU SIRADA ROKETLERİN KAPTANI MİKE FLYNN'LA EŞ OLARAK OYUNU AÇMAYA KARAR VERDİ..
RİCK VE CHARLİE'Yİ SIRANIN SONUNA KOYDUM!
İYİ FİKİR. ÇOCUKLARIN SOPADA SIRALARI GELİNCEYE KADAR BELKİ SINGH'IN SIRASI GEÇER!
İYİ ŞANSLAR MİKE!
FAKAT SİNGH ÇILGIN ÇOCUKLARI MÜMKÜN OLDUĞU KADAR ÇABUK ELE GEÇİRMEYE NİYETLİYDİ..
AMAN YARABBİ. ROKETLERİN KAPTANI TOPU GÖRMEDİ BİLE!
BUNGDIT SINGH HÜCUMA GEÇTİ!
SPLAT!
SINGH'IN ÜST ÜSTE DÖRT TOPU DA FELAKETTİ..
YEE-IKE!
PEE-OWW
WHACK!
NASIL BULDUNUZ?
OYUNDAN ÇIKTI..İKİ KALE İNER VE HİÇ KOŞU YAZILAMAZ!

ÖBÜR UÇTA MİKE ÜMİTSİZCE SOPASINI SAVURDU..
ÖBÜR TOP ATICISI SINGH'IN YARISI KADAR HIZLI DEĞİL. ONUN İÇİN FLYNN FIRSATTAN FAYDALANIYOR!
BU GÜZEL BİR DÖRT PUAN!
BLAT!
RİCK'İN SIRASI GELİNCEYE KADAR ANCAK KIRK YEDİ PUAN KAZANILMIŞTI..
GÖSTER KENDİNİ RİCK. YAPACAĞINI YAP. JACKSON SPOR GİYİMİN EN İYİ TECHİZATI GİYDİĞİNİ UNUTMA!
HAH! BEN DE ONDAN KORKUYORUM ZATEN!
ENDİŞELİ MİKE RİCK'İ YARI YOL DA KARŞILADI..
ÇİRKEFE TAŞ ATMA RİCK. İLK TOPTAN BİR TEK KOŞU ALMAYA BAK Kİ SINGH'TEN UZAKLAŞASIN!
FUME!
PEKALA MİKE!
GÖZLERİ ŞİMŞEKLER ÇAKAN KOLLARI GERİLEN SİNGH İLERİ ATILDI..
BU YUMURCAĞI KOŞMA ZAHMETİNDEN KURTARACAĞIM. MİLLETİMİN ŞEREFİ UĞRUNA NASIL İNTİKAM ALACAĞIMI SEYREDİN!
POUND!
POUND!
YALNIZ ÇILGIN ÇOCUĞUN MÜTHİŞ GÖRÜŞÜ FIRLAYAN YUVARLAĞI FARKEDEBİLİRDİ..
ÇABUK MİKE. İŞTE TEK..İLERİ!
NE YAPIYOR?
WHIZZ-Z-Z
KRUMP!
ZOING
HAYIR! GERİ DÖN. TOP DOĞRU KARŞI TAKIMA GİTTİ!
HAYDİİİ!
ZOR GİRER!
MİKE'NİN DELİCE KOŞUŞU FAYDASIZDI..
NASILMIŞ?
RİCK SENİ GİDİ ÇILGIN. SANA HAFİF DOKUNKAÇ DEĞİL, KISA BİR TEKLİK AT DEDİM!
KLAK!

AMA KALEYE GİRDİM MİKE!
MAYMUN GİBİ KOŞTUĞUN İÇİN ŞAŞILACAK BİR ŞEY YOK BUNDA. AMA NEYE YARAR?
SABRI TÜKENEN MİKE'İN YERİNE CHARLİE GİRDİ..
TANRILAR ADINA. İKİ UĞURSUZ ÇOCUKTA BENİM ELİMDE. HAKARETİNİN İNTİKAMI ALINMADAN SÖYLEYECEK SON SÖZÜN VAR MI?
EVET AĞZINI DA KAFAN GİBİ BANTLASAYDIN YA KOCA AYAKLI!
BUNGDİT SİNGH TAHTALARA NİŞAN ALMIYORDU ARTIK..
YEEOOW!
HISS
ÖFKELİ DAĞ ADAMI TOPU GİTTİKÇE DAHA HIZLI ATIYORDU..
KRACK!
OOOOH! CHARLİE AZ DAHA DEVRİLİYORDU. SOPAYI ARTIK KENDİNİ KORUMAK İÇİN KULLANIYOR!
MERV JACKSON SİNİRLENDİ..
İYİKİ SOPALARIM GÜZEL YAPILMIŞ. SİNG ÇOCUĞU DÜŞÜRMEK İSTİYOR!
SADECE CHARLİE'NİN SÜPER HIZLI REFLEKSLERİ VE ZAMANI AYARLAMASI ONU AYAKTA TUTUYOR!
NEYSE Kİ BERİ YANDAN RİCK DİĞER BUCCANEER TOPCULARINA KARŞI PUAN TOPLUYORDU..
RİCK'İN STİLİ YOK AMA İYİ BİR GÖRÜŞ KABİLİYETİ VAR!
SLASH
BLIP!
DÖRT PUAN DAHA!
BU DA ALTI PUAN OLMALI!
NE BİTİŞ. ROKETLERİN BU SON RAUNDDA ON KOŞU YAPMALARI LAZIM KAZANMAK İÇİN!
HEYECANLI DAKİKALAR ESNASINDA KİMSE HAİN BİR ELİN TOPU BAŞKA BİR TOPLA DEĞİŞTİRDİĞİNİ FARKETMEDİ..
ALA! TAMAM!
GRAB!
MERV JACKSON'UN ESRARENGİZ DÜŞMANI SEYİRCİLERDEN BİRİ TOPU OYUNCULARDAN BİRİNE ATARKEN MUZAFFERANE SEYRETTİ..
ÇOK MERSİ ARKADAŞ!
PATLAMAK ÜZERE OLAN BİR BOMBA TUTTUĞUNU BİLSEN BU KADAR MÜTEŞEKKÜR OLMAZDIN..BUNGDIT SINGH'IN CHARLİE'YE ATACAĞI TOP!
(DEVAMI VAR)

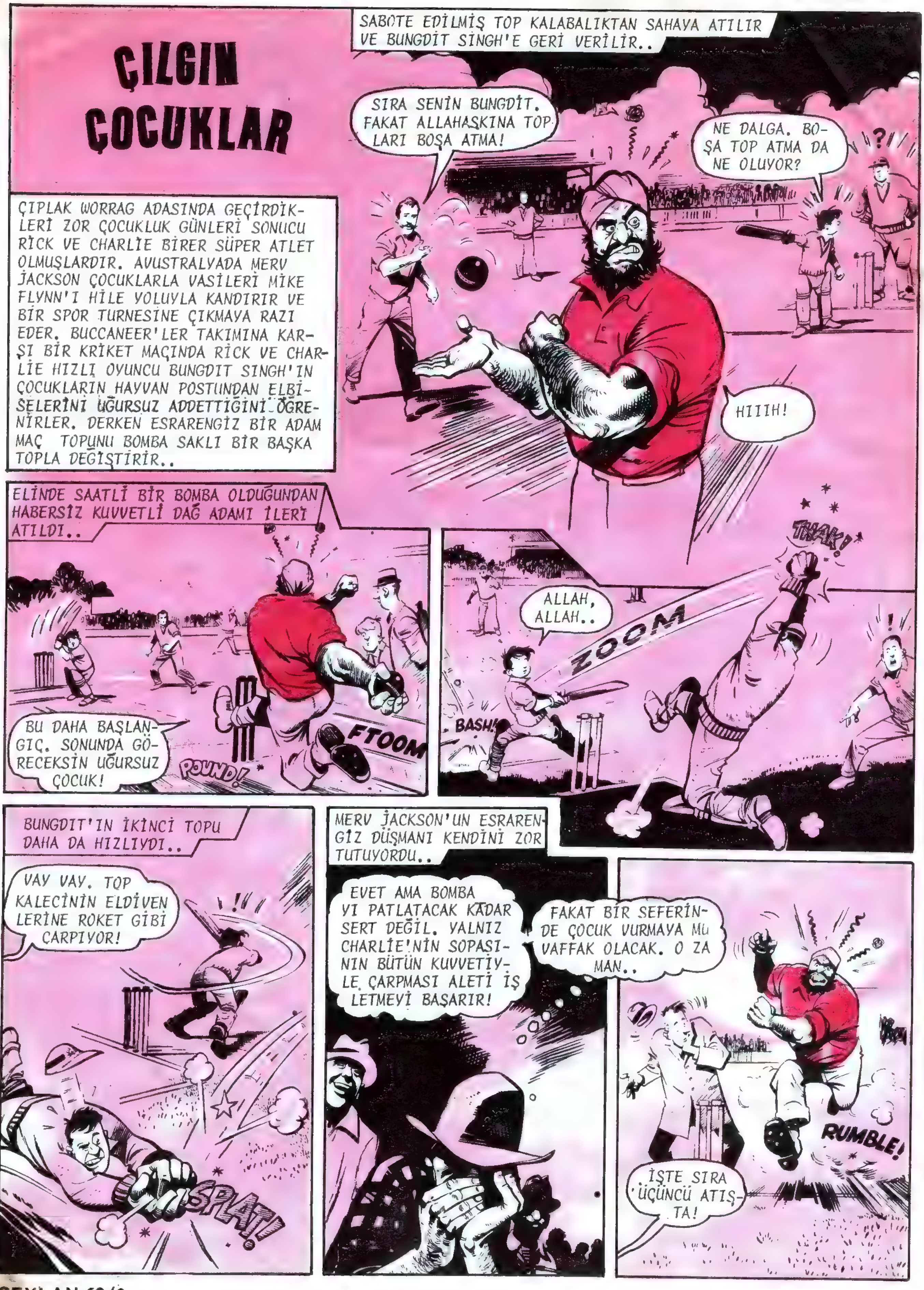
ÇILGIN ÇOCUKLAR
ÇIPLAK WORRAG ADASINDA GEÇİRDİKLERİ ZOR ÇOCUKLUK GÜNLERİ SONUCU RİCK VE CHARLİE BİRER SÜPER ATLET OLMUŞLARDIR. AVUSTRALYADA MERV JACKSON ÇOCUKLARLA VASİLERİ MİKE FLYNN'I HİLE YOLUYLA KANDIRIR VE BİR SPOR TURNESİNE ÇIKMAYA RAZI EDER. BUCCANEER'LER TAKIMINA KARŞI BİR KRİKET MAÇINDA RİCK VE CHARLİE HIZLI OYUNCU BUNGDIT SINGH'IN ÇOCUKLARIN HAYVAN POSTUNDAN ELBİSELERİNİ UĞURSUZ ADDETTİĞİNİ ÖĞRENİRLER. DERKEN ESRARENGİZ BİR ADAM MAÇ TOPUNU BOMBA SAKLI BİR BAŞKA TOPLA DEĞİŞTİRİR..
SABOTE EDİLMİŞ TOP KALABALIKTAN SAHAYA ATILIR VE BUNGDİT SİNGH'E GERİ VERİLİR..
SIRA SENİN BUNGDİT. FAKAT ALLAHAŞKINA TOPLARI BOŞA ATMA!
NE DALGA. BOŞA TOP ATMA DA NE OLUYOR?
HIIIH!
ELİNDE SAATLİ BİR BOMBA OLDUĞUNDAN HABERSİZ KUVVETLİ DAĞ ADAMI İLERİ ATILDI..
BU DAHA BAŞLANGIÇ. SONUNDA GÖRECEKSİN UĞURSUZ ÇOCUK!
FTOOM
POUND!
ALLAH, ALLAH..
ZOOM
BASH!
THAK!
BUNGDIT'IN İKİNCİ TOPU DAHA DA HIZLIYDI..
VAY VAY. TOP KALECİNİN ELDİVENLERİNE ROKET GİBİ ÇARPIYOR!
SPLAT!
MERV JACKSON'UN ESRARENGİZ DÜŞMANI KENDİNİ ZOR TUTUYORDU..
EVET AMA BOMBAYI PATLATACAK KADAR SERT DEĞİL. YALNIZ CHARLİE'NİN SOPASININ BÜTÜN KUVVETİYLE ÇARPMASI ALETİ İŞLETMEYİ BAŞARIR!
FAKAT BİR SEFERİNDE ÇOCUK VURMAYA MUVAFFAK OLACAK. O ZAMAN..
RUMBLE!
İŞTE SIRA ÜÇÜNCÜ ATIŞTA!

BU SEFER CHARLİE'NİN SOPASI DEĞİLDİ..
KENARINDAN VURDU DÖRT KOŞU!
FAKAT KAFİ DERECEDE SERT DEĞİL. TOPA SOPANIN DÜZ YÜZEYİYLE VURMASI LAZIM!
AYYY!
SNICK!
KIZGIN BUNGDIT İLERİ ATILDI..
BLAM!
VE BUNDAN SONRAKİ İKİ TOPTAN CHARLİE ZORLA KURTULDU..
ARTIK MERV JACKSON ÜMİTSİZLİKTEN DEHŞETE DÜŞMÜŞTÜ..
FLYNN, BİR ŞEYLER YAP ALLAHAŞKINA. BU OYUNU KAZANMAZSAK TECHİZATIMA KUSUR BULURLAR!
BENİ ALAKADAR EDEN TEK ŞEY ÇOCUKLARIN SINGH İLE BAŞA ÇIKMALARIDIR!
KÖPÜREN BUNGDIT RAUNDUN SON TOPUNU ATMAYA HAZIRLANIRKEN..
CHARLİE! YA ŞİMDİ YA HİÇ BİR ZAMAN. SOPANI UÇUR!
NEEE?
ŞAŞKIN BİR OMUZ SİLKİŞLE CHARLİE MİKE'İN HAYKIRIŞINA HARFİYEN UYDU..
WHIZZ
PEKİ MİKE.. NASIL İSTERSEN ÖYLE OLSUN!
BİR AN SONRA SOPA VE TOP HAVADA ÇARPIŞTILAR..
BWA-AAM!
OFFF!
PATLAMANIN DUMANLARI DAĞILINCA..
AMAN YARABBİ PARLAK SOPA KULLANMAYI DUYMUŞTUM AMA BU BİRAZ AŞIRI!
İNFİLAKA NE SEBEB OLDU?
BUNGDIT SING BİLDİĞİNİ ZANNEDİYORDU..
YURTTAŞLARIMIN KORUYUCUSU HAZRETİ HİTTİM'İN SESİYDİ. UĞURSUZ ÇOCUĞU MAHVETMEDEN TOPU MAHVETTİ AMA NİÇİN?

HİTTİM'İN KULU OLARAK ADINA YAPILAN HAKARETİN ÖCÜNÜ ALMAYA YEMİNLİYİM. HEM DE KURT POSTUYLA NAMUSUM LEKELENDİ!
DAZE!
HA? NE KURT POSTU!
ROCK!
SWAY!
WORRAG ADASINDA KURT NE GEZER. DERİLERİMİZ BİR ÇOK ŞEYDEN YAPILMIŞTIR. AĞAÇLAR TÜYLER, YOSUN PARÇALAR!
NE--NE Dİ-YORSUN? TANRI BEG'İN BAŞ PARMAĞI ADINA!
DEMEK Kİ BUNGDIT SINGH REZİL OLMADI. YANLIŞLIĞIMI DÜZELTMEMİN TEK YOLU VAR!
BU DA NESİ? SARIĞINI ÇÖZÜYOR!
DAHA SONRA..
YALNIZ BUNGDIT SINGH GİBİ HAKİKİ SAVAŞÇILAR HİTTİM'İN MUKADDES SARIĞINI TAKABİLİR. BELKİ DE KAN KARDEŞİ OLABİLİRİZ, NE DERSİN HARİKA ÇOCUK?
THOOP!
ŞEY--HAYIR TEŞEKKÜR EDERİM!
BUNGDIT SINGH'IN ONURU TEMİZLENMEKLE BERABER SEYİRCİLER ÇOK KIZGINDILAR..
OYUNUN BÖYLE BİTMESİ İÇİN DANIŞIKLI DÖĞÜŞ YAPMIŞLARDIR!
JACKSON TAKIMININ YENİLGİYE UĞRAMASINDAN KORKMUŞTUR!
WAY OUT
YUHA! PARAMIZI GERİ İSTERİZ!
KALABALIĞI GALEYANA GETİRMEMEK İÇİN PARALARI İADE EDİLDİ..
EYVAH. OYUNU OYNATMAK İÇİN SARFETTİĞİM BÜTÜN PARAYI KAYBEDECEĞİM. TEK PARÇA TEÇHİZAT SATAMADIM!
PAY BOX
SOPALARINDAN BİRİNİN BAŞINDA KIRILMAMASINA ŞÜKRET JACKSON!
ÖNCE YOLDA HAYDUTLARIN HÜCUMUNA UĞRADIK..ŞİMDİ DE BU ESRARENGİZ İNFİLAK. NELER DÖNÜYOR JACKSON, NE GİZLİYORSUN?
GİZLEMEK Mİ? DELİ MİSİN? HİÇ DÜŞMANIM YOKTUR!
ROCKETS VERSUS BUCCANEERS
SAKIN BUNU KONTRATI BOZMAK İÇİN FIRSAT BİLME. BUNDAN SONRAKİ SPOR FAALİYETİ KARARLAŞTIRILDI..VE NE OLURSA OLSUN ÇILGIN ÇOCUKLAR BUNLARDA OYNAYACAK!
(DEVAMI VAR)

ÇILGIN ÇOCUKLAR
GÜLEN ACAİP BİR ŞAHIS SAHADA DÖNMEKTEDİR..
HA-HEEE! HA-HA-HA!! HI-HAWW!
HADİ ÇOCUK.. HADİ!
OH! EVYAH!
ÇIPLAK WORRAG ADASINDA YAŞADIKLARI ZOR HAYAT SONUCU CHARLİE VE RİCK WİLD BİRER SÜPER ATLET OLMUŞLARDIR. AVUSTRALYADA DÜZENBAZ BİR SPOR TECHİZATI TÜCCARI OLAN MERV JACKSON ÇOCUKLARLA VASİLERİ MİKE FLYNN'I MALLARINI REKLAM İÇİN TURNEYE ÇIKMAYA HİLE İLE MECBUR BIRAKIR. DAHA SONRA ÇOCUKLAR GÜLEN BİR KUKABURA KUŞU KILIĞINA GİRMİŞ ESRARENGİZ BİR DÜŞMAN TARAFINDAN TEHDİT EDİLİRLER. BİR ATLETİZM MÜSABAKASI İÇİN STADYUMA VARDIKLARINDA..
NEREYE GİTTİKLERİNE BAKMADAN RİCK VE CHARLİE DÖNÜP DELİ GİBİ KOŞTULAR..
RİCK VE CHARLİE'NİN KAFALARINDA DAHA ÖNCE GÖRDÜKLERİ MAHLUĞUN HAYALİ BELİRDİ..
CHARLİE, BU DA ÖTEKİ GİBİ GÜLÜYOR. BU DA BİR KUKABURA!
KUTSAL TOPRAKLARINA BASTIK DİYE BİZİ YAKALIYACAK!
OOOOFF! UZAK TUTUN!
VAY VAY. TARİHE GEÇEN EN HIZLI KOŞU OLMALI. BİTİŞ ŞERİDİNİ KOPARIP GEÇTİLER!
THANG!
ŞİMDİ UZUN ATLAMA SAHASINA KOŞUYORLAR!
HEY! DİKKATLİ OLUN!
AFFEDERSİNİZ!
FTOOM
PEEEOW
BOING!
G-GREAT SCOTT...!
HAYRETLER VERİCİ ÇOCUKLAR YERE İNİP GENE KOŞMAYA DEVAM ETTİLER..
AMAN YARABBİ..NE ATLAYIŞ. STADYUM REKORUNU KIRDILAR..
KRUMP!
WHOOMP!

KAÇAN ÇOCUKLARIN ÖNÜNDE ÖNEMLİ BİR MANİA DAHA VARDI..
DİREK 5 METREYE YÜKSELTİLMİŞTİR...
NE OLUYOR?
YÜKSEK ATLAMAYI DA BAŞARDILAR BU FEVKALADE!
THOOM
AAAHH!
HALKIN HAYRET NİDALARI DEHŞET İÇİNDEKİ ÇILGIN ÇOCUKLARI DAHA DA KÖRÜKLEDİ..
PEŞİMİZDE OLMALI CHARLİE. BURDAN ÇIKMALIYIZ!
SIRIKLA ATLAMADAKİ YENİ MÜSABIKIMIZIN ADI..
SIRIĞINI ÖDÜNÇ ALABİLİR MİYİZ AHBAP!
SNATCH!
ZIP
HAAAA?
KÜÇÜK SERSEMLER TAHTA PERDEYE ÇARPACAKLAR!
CABUK DAĞILIN!
ZUNK!
FAKAT SONRA..
AMAN YARABBİ. ASTILAR. ÜSTÜNDEN GEÇTİLER!
WHIZZ-Z-Z
THOY-YOING!
O ANDA MİKE FLYNN VE MERV JACKSON SÜMÜKLÜBÖCEK GİBİ İLERLİYEREK DIŞARIDA BELİRDİLER..
UFFF! SU SESLERE KULAK VER JACKSON. İNŞALLAH BU ÇILGIN ÇOCUKLARIN KAZASIZ BELASIZ VARDIKLARINA İŞARETTİR!
HURRAAY!
STADIUM
BANG!
CLANK!
BİZİM O KADAR TALİHLİ OLDUĞUMUZ SÖYLENEMEZ!
BİR KAÇ DAKİKA SONRA..
JACKSON, NİHAYET GELDİN. ALLAH İÇİN HAKKIN VARMIŞ. NE ŞAHANE NUMARAYDI!
HAA? GÖSTERİNİN TERTİPLİYİCİSİ NEDEN BAHSEDİYOR ALLAHAŞKINA?

ÇILGIN ÇOCUKLARDAN TABİİ Kİ. UZUN ATLAMADA, YÜKSEK ATLAMADA, SIRIKLA ATLAMADA REKOR KIRIP HALKI COŞTURDULAR!
ŞUNLARI DİNLEYİN BİR KERE. HAYDİ ÇOCUKLARI GERİ GETİRİN!
GERİ GETİRMEK Mİ? PEKİ AMA NERDELER?
ORGANİZATÖRÜN ANLATTIKLARI ÜZERİNE ÇOCUKLARIN ATLADIKLARI TAHTA PERDENİN ARKASINI ARAMAYA BAŞLADILAR..
DE-DEMEK STADYUMDAN DIŞARI SIÇRADILAR. BUNDAN HOŞLANMADIM!
ADVANCE BOOKINGS
HOT DOGS
HA, HA! HERHALDE ÇOCUKLARIN SAKLANBAÇ OYNAMASIDA BİR NUMARA DEĞİL Mİ MERV?
DERKEN BİR ŞEY DUYDULAR..
ÇÖP TENEKESİNDEN SANKİ BİRİNİN DİZLERİ TİTRİYORMUŞ GİBİ BİR GÜRÜLTÜ GELİYOR!
GALİBA ONLARI BULDUK!
THUNG!
THUNG!
THUNG!
MİKE FLYNN'IN HAKKI VARDI..
WAAH!
RICK.. CHARLIE.. N'OLUYOR?
HAH! NE ŞAKACI ÇOCUKLAR. PEKİ MİKE ONLARI ÇIKAR DA MÜSABAKAYA DEVAM EDELİM!
SLAP!
HAYIR. BİZ ÇÖP TENEKESİNDE KALACAĞIZ!
O ŞE-ŞEY BİZE KAKABURANIN KAHKAHALARINDAN SAKINMAMIZI İHTAR ETTİ. SAHADA ONLARDAN BİRİ VAR!
BİZİ YAKALAMAK İSTİYOR MİKE. TOPRAKLARINDAN GEÇTİK DİYE BİZİ MAHVEDECEK!
NEEE?
ARTIK MÜSABAKALARIN ORGANİZATÖRÜ BİLE BUNUN BİR NUMARA OLMADIĞINI ANLAMIŞTI..
BUNLARIN NE DEMEK İSTEDİKLERİNİ ANLAMADIM AMA SEN BU ÇOCUKLARIN MÜSABAKALARA İŞTİRAK EDECEKLERİNİ SÖYLEDİN. KONTRATIMIZDA YAZILI!
PEKİ, PEKİ.. ONLARI STADYUMA GÖTÜRMENİN TEK YOLU VAR GALİBA.
VE BÖYLECE..
BU DURUMA BİR ÇARE BULMAK LAZIM..HEM DE ÇABUK. OSCAR KASABASINDA HERKES BU ÇOCUKLARIN KAKABURA ÇOCUKLA YARIŞMASINI SEYRETMEYİ BEKLİYOR!
WAAAH!
İŞTE GENE BAŞLADILAR. NELERİ VAR? BU KUKABURA ÇOCUK DA KIM?
(DEVAMI VAR)

CEYLAN

NO: 67 * 50 KR. * 26.5.1970

ÇILGIN ÇOCUKLAR

CEYLAN - Haftalık Mecmua-Sahibi ve Yazı İşleri Müdürü-Erdoğan EGELİ-İdare Yeri Cağaloğlu Tasvir Sok. 1/1-İstanbul - Tel: 26 50 50 - Basıldığı Yer:Ceylan Matbaası-Bu mecmuada çıkan resimli romanların neşir hakkı "Haber Ajansı" tarafından CEYLAN YAYINLARI MÜESSESESİ'ne verilmiştir.

ONLARA GÖRÜNEN ALLAHIN CEZASI KUŞ ADAM MUHAKKAK KILIK DEĞİŞTİRMİŞ ESRARENGİZ DÜŞMANINDIR. FAKAT ŞİMDİ BENİ ALAKADAR EDEN TEK ŞEY KUKABURA ÇOCUĞUN, HAMİSİ OLDUĞUM BU ÇOCUKLARI KÜÇÜK DÜŞÜRMEMESİDİR!
DİNLEYİN ÇOCUKLAR. BANA GÜVENMELİSİNİZ. SİZİ KUKABURA ÇOCUKTAN KORUYACAĞIM. FAKAT SİZİN YARDIMINIZ OLMADAN HİÇ BİR ŞEY YAPAMAM!
BİR KAÇ DAKİKA SONRA..
ZAMAN DOLDU JACKSON. 5000 METREYE BAŞLAMAK ÜZEREYİZ. FLYNN NEREDE?
DRESSING - ROOMS
ŞEY..BİR ŞEY İÇİN DIŞARI ÇIKTI. BİRAZDAN DÖNER!
KOŞUCULAR SIRALANIRKEN..
HA HA, Hİİİİ. KAZANAMAZSINIZ. KAZANMIYACAKSINIZ!
HARLE HIGH
23
NEDEN BÖYLE GERİDEN DURUYORLAR?
DAHA FAZLASINI İSTEMEYİN BAY HARMAN. ÇOCUKLAR KUKABURA ÇOCUĞA YAKLAŞMAYI KABUL ETMİYORLAR!
BAŞLADILAR. KUKABURA ÇOCUK GÜLEREK BAŞA GEÇTİ!
BLAM!
HİI--HAA!
POW!
ARKASINDAN WORRAG ADASININ HARİKÂLARI GELİYORLARDI..
HAH, HAH!
DAHA HIZLI CHARLİE. MİKE'A ÇOCUĞA MÜMKÜN OLDUĞU KADAR YAKLAŞMAK İÇİN SÖZ VERDİK!
FTOOM
FAKAT..
VWOOM
ÇOCUK UÇUYOR. ÇILGIN ÇOCUKLAR ONU GEÇMEYE KORKUYORLAR!
YUHA! BU YARIŞ DEĞİL KATLİAM!
O ESNADA STADYUMUN DIŞINDA FLYNN ARADIĞINI BULMUŞTU..
OSCARTOWN BOTANICAL GARDENS
İŞTE BURASI. ÇOCUKLARI KUKABURA ÇOCUKTAN KORKMAMAYA İKNA ETMELİYİM..YOKSA AVUSTRALYADAKİ BÜTÜN SPOR SEVERLERİN MASKARASI OLACAKLAR!
(DEVAMI VAR)

ÇILGIN ÇOCUKLAR
ÇIPLAK WORRAG ADASINDA GEÇİRDİKLERİ ZOR ÇOCUKLUK GÜNLERİNİN SONUCU RİCK VE CHARLİE WILD BİRER SÜPER ATLET OLMUŞLARDIR. AVUSTRALYADA MERV JACKSON ADINDA DÜZENBAZ BİR SPOR TEÇHİZATI TÜCCARI HİLE İLE ÇOCUKLARI VE HAMİLERİ MİKE FLYNN'I KANDIRIR, MALLARINI REKLAM İÇİN TURNEYE ÇIKMAYA MECBUR EDER. DAHA SONRA ESRARENGİZ BİR DÜŞMAN ÇOCUKLARI KUKABURA ÇOCUK DİYE TANINAN BİR KOŞUCUNUN BİR ATLETİZM MÜSABAKASINDA ONLARI MAHVEDECEĞİNE İNANDIRIR..
SEYİRCİLERİN KIZGIN HOMURTULARI KUKABURA ÇOCUĞUN CIRLAK KAHKAHALARINA KARIŞTI..
YUHA. ÇILGIN ÇOCUKLAR HİÇ GAYRET GÖSTERMİYORLAR. DÜNYA ŞAMPİYONU OLDUKLARINI SANIYORDUM!
ÇOCUK OTUZBEŞ METRE KADAR ARAYI AÇTI!
HI, HI! HEH HEH! HAH!
KENDİNE GÜVENİ SONSUZ OLAN HAYRET VERİCİ ATLET ÖDÜ KOPAN ÇOCUKLARA DOĞRU SIÇRADI..
HADİ BAKALIM. YA HA! YARIŞALIM BAKALIM. HI HAH!
ANNEE!
PRANCE!
SKIP!
BİR AN SONRA..
AMAN YARABBİ. ÇILGIN ÇOCUKLAR ŞİMDİ GERİ GERİ KOŞUYORLAR..SANKİ KUKABURA ÇOCUĞA YAKLAŞMAKTAN KORKUYORLARMIŞ GİBİ!
YAKLAŞMA!
FTOOM
OYUNLARIN KÖPÜREN ORGANİZATÖRÜ ÇILGIN ÇOCUKLARIN KORKU VEREN BATIL İTİKADINDAN HABERSİZDİ..
EN ARKADAN KOŞUYORLAR. BUNUN MANASI NE JACKSON? HERKES BU YARIŞIN TERTİPLİ OLDUĞUNU ZANNEDECEK!
İŞ İZNİMİ ELİMDEN ALACAKLAR. EĞER BÖYLE OLURSA SON KURUŞUNA KADAR TAZMİNAT ÖDETİRİM SANA!
SAKİN OLUN BAY HARMAN. ÇOCUKLARIN ENERJİLERİNE SON DAKİKADA ATAĞA ÇIKMAK İÇİN SAKLADIKLARINDAN EMİNİM. SABIRLI OLUN!
KUKABURA ÇOCUĞUN SABRI TÜKENMİŞE BENZER. ÇÜNKÜ BİRDEN..
ÇILGIN ÇOCUKLAR HA? HAHH! LAF! SAÇMA!
VRAM
AMAN YARABBİ. ÇOCUK ŞİMDİDEN ARAYI AÇTI. FIRTINA GİBİ GİDİYOR!

BİR AN DİĞER KOŞUCULAR ÇILGIN ÇOCUKLARIN ÖNÜNÜ KAPADI..
O KUKABURA GÖRÜNMÜYOR ARTIK RİCK!
BELKİ GİTMİŞTİR CHARLİE. BELKİ BİZİ KORKUTMAKTAN VAZ GEÇİP RUHLARA KARIŞMIŞTIR!
DERKEN..
WAAH!
HI-YAW!
AMAN YARABBI. ÇOCUK ARKALARINDAN GELDİ.. ÇILGIN ÇOCUKLARI GENE GEÇECEK!
BİR KAÇ SANİYE SONRA MİKE FLYNN KOŞARAK STADYUMA GİRDİ..
JACKSON NE OLUYOR? ÇILGIN ÇOCUKLARI GÖREMİYORUM!
BUNA ŞAŞMADIM ARKADAŞ!
KUKABURA ÇOCUKTAN KORKUP SAHAYI TERKETTİLER. BİR YIĞIN SPOR TULUMUNUN ALTINA SAKLANIYORLAR!
OH!.. HAYIR!
SQUEAL!
TREMBLE!
MİKE PANİK İÇİNDEKİ ÇOCUKLARIN ÜSTÜNDEKİLERİ KALDIRDI..
OOOFF! HAYIR MİKE. YARIŞA DÖNMEYİZ!
O PİS KUKABURA BİZE KÖTÜ BİR BÜYÜ YAPACAK!
OH HAYIR YAPMIYACAK.
GALİBA BİR ÇARE BULDUM. BAKIN!
HAAAA? BUNLAR NE?
SHAKE!
SHAKE!
DİKENLİ SPALAGA AĞACININ MEYVASI. GÜLEN KUKABURALARI MAHVEDER. SİZİN ONDAN KORKTUĞUNUZ KADAR O DA SPALAGA MEYVASINDAN KORKAR!
SONRA MİKE DİKENLİ NESNELERDEN DERME ÇATMA BİR ÇİFT KEMER MEYDANA GETİRDİ..
TAMAM..TAKTIK..BU MEYVALARI TAŞIDIĞINIZ MÜDDETÇE ÇOCUĞA İSTEDİĞİNİZ KADAR YAKLAŞABİLİRSİNİZ. O SİZE HİÇ BİR ŞEY YAPAMAZ!
FLYNN, ALLAHAŞKINA.. BU ÇOK SAÇMA!

SAÇMA MAÇMA KONTRATI BOZDUK DİYE HAPSE GİRMEKTEN KURTARACAK BİZİ. HADİ GÖSTERİN KENDİNİZİ ÇOCUKLAR. AVUSTRALYALILARA NELER YAPABİLECEĞİNİZİ İSPAT EDİN!
OF ALLAHIM..!
RİCK VE CHARLİE KOŞUCULARI TAKİBE BAŞLAYINCA HAYRANLARI HAYRET İÇİNDE HAYKIRDILAR...
HEY ÜSTLERİNDEKİ NE ÖYLE?
KIM ALDIRIR. BU ÇOCUKLAR HERKESTEN GERİDE. HİÇ ŞANSLARI KALMADI ARTIK!
FAKAT DİNAMİK ÇİFT KENDİLERİNİ GÖSTERMEYE BAŞLAMIŞLARDI..
OOO AYYY!
HEY NEAYYY!
RASP!
SCRATCH!
JAB!
PARDON BAYLAR!
ADIM ADIM ÇILGIN ÇOCUKLAR KAHKAHALAR ATAN RAKİPLERİNE YAKLAŞTILAR..
HA, HA! Hİİ Hİİ! BİR SÜRÜ CANLI CENAZE!
HADİ CHARLİE HAZIRLAN. BİR KAÇ METRE YAKININA GELİNCE RÜZGAR GİBİ KOŞ!
RİCK VE CHARLİE GÖZLERİNİ YUMUP BİRDEN YANINDAN OK GİBİ FIRLADIKLARINDA ÇOCUK HALA GÜLÜYORDU..
HEH-HAH!
THWOOSH
ÇILGIN ÇOCUKLARIN HIZLA İLERİYE FIRLAYIŞLARI ESNASINDA DİKENLİ MEYVALARDAN BİRİ CHARLİE'NİN KEMERİNDEN KOPTU..
GLORRF?
PLOOP!
VE RAHATLAYIP SEVİNDİLER..
RİCK ÇOCUĞU İŞİTİYOR MUSUN? FLYNN TEYZE'NİN BİZE BALIK YAĞI VERDİĞİ ZAMAN YAPTIĞIMIZ GİBİ BAĞIRIYOR!
EEH-AACH!
GAAR!
YEE-OOR!
MİKE'İN SÖYLEDİĞİ DOĞRUYMUŞ SPALAGA ŞEYLERİ BİZİ KORUDU!
NE KOŞU? ÇILGIN ÇOCUKLAR NİHAYET UYANDILAR!
COUGH!
SPLUT!
ARTIK KORKACAK BİR ŞEY KALMADI. HADİ HIZLANALIM YAŞASIN!
ZOOM
FAKAT HALA BİR TUR EKSİKLERİ VAR. ÇOCUĞU YENEMEZLER. BU İMKANSIZ!
(DEVAMI VAR)

ÇILGIN ÇOCUKLAR
ÇIPLAK WORRAG ADASINDA YAŞADIKLARI ZOR HAYAT SONUCU RİCK VE CHARLİE WİLD Bİ - RER SÜPER ATLET OLMUŞLARDIR. AVUSTRALYADA MERV JACKSON ADINDA DÜZENBAZ BİR SPOR TEÇHİZATI TÜCCARI ÇOCUKLARLA HAMİLERİ MİKE FLYNN'I HİLE İLE KANDIRARAK MALLARINI REKLÂM İÇİN TURNEYE ÇIKMAYA MECBUR EDER. DAHA SONRA ESRARENGİZ BİR DÜŞMAN KAKABURA ÇOCUK DİYE TANINAN BİR KOŞUCUNUN BİR ATLETİK MÜSABAKA ESNASINDA ONLARI MAHVEDECEĞİNE, ÇOCUKLARI İNANDIRIR. FAKAT MİKE, RİCK VE CHARLİE'YE BELİRLİ BİR MEYVAYI TAŞIRLARSA EMNİYETTE OLACAKLARINI SÖYLER. VE ÇOCUKLAR ÖNE GEÇERLER..
ÇILGIN ÇOCUKLARIN OLAĞANÜSTÜ GAYRETİ SEYİRCİLERİ AYAĞA KALDIRDI..
BU GENÇ ÇOCUKLAR DAHA YENİLGEYİ KABUL ETMEDİLER.
FA-FAKAT BİTİŞE İKİ TUR KALA NEREDEYSE YARIM TUR GERİDELER!
ARTIK KUKABURA ÇOCUĞU YAKALIYAMAZLAR. İMKÂNSIZ BİR ŞEY!
FAKAT WORRAG ADASININ HARİKÂLARI ÇOCUĞUN KENDİLERİNİ KÜÇÜK DÜŞÜRMESİNE KIZGINLIKTAN KÖPÜRÜYORLARDI..
DAHA HIZLI RİCK. O PİS KUŞ SURATLIYA BİZİ YENMESİNİ GÖSTERELİM!
EVET CHARLİE. ONA HÜCUM EDELİM!
OWW-AH!
YIKE!
RASP!
JAB!
ONU YERİNDE SAYAR BIRAKACAĞIZ. SPALAGA AĞACININ MEYVASINI TAŞIDIKÇA KUKABURA ÇOCUK BİZE KÖTÜLÜK YAPAMAZ!
YOW!
FAKAT UÇAR GİBİ GİDEN ÇILGIN ÇOCUKLAR DİĞER KOŞUCULARIN ARASINDAN GEÇTİKLERİNDE..
OH EVVAH.. BAK CHARLİE!
SİHİRLİ MEYVALARIMIZ DÜŞMÜŞ!
YAARGH!
ÖBÜR KOSUCULARI YAPIŞMIŞ!
EEEY--ŞEY!
YAVAŞLA ALLAH-AŞKINA! ARTIK KORUNMUYORUZ!
KUKABURA ÇOCUĞA DAHA FAZLA YAKLAŞAMAYIZ!

KAHKAHALAR ATAN AVUSTRALYALI ATLET SON DÖNEMECE YAKLAŞIRKEN..
Hİ HAAA! KOLAY. ÇOK KOLAY HA, Hİİİİ!
ÇILGIN ÇOCUKLAR GENE PİNEKLEMEYE BAŞLADILAR!
BELKİ DE ENERJİLERİ KALMAMIŞTIR ÇOCUĞA YETİŞELİM DERKEN O KAZANACAK!
MİKE FLYNN TELÂŞLA ARANIYORDU...
OTLARIN ARASINA BAK JACKSON. TORBADAN ÇIKARDIĞIM ZAMAN MEYVALARDAN BİRİ ŞANS ESERİ OLARAK YUVARLANMIŞ OLABİLİR!
SHAKE!
SHAKE!
OH ALLAH AŞKINA!
İŞTE BİR TANE. AMA NE İŞE YARAR FLYNN? BİTTİK ARTIK. ÇILGIN ÇOCUKLARIN SONU GELDİ..BENİM DE.
KONTRATI BOZMAKLA DAVA EDİLECEĞİM. BİR DAHA AVUSTRALYADA HİÇ BİR SPOR OLAYINA KEFİLLİK YAPAMIYACAĞIM. HEPSİ DE ÇOCUKLARIN KOCA BİR KUŞ ONLARA NAZAR DEĞDİRDİ DİYE İNANMALARI YÜZÜNDEN!
..TAM RİCK VE CHARLİE GEÇERLERKEN..
CHARLİE, BİR SPALAGA MEYVASI GÖKTEN DÜŞTÜ!
PLOP!
ÇOCUKTAN KORUNUYORUZ GENE HAYDİ KOŞ!
WHOOPS!
YAH-HEEE!
WHOOSH
ZOOM
RİCK VE CHARLİE KUKABURA ÇOCUĞU GEÇİNCE STADYUMDA MUAZZAM BİR GÜRÜLTÜ KOPTU..
HURRAY!
PRESS
BAŞARDILAR ÇILGIN ÇOCUKLAR KAZANDI!

İLK DEFA KUKABURA ÇOCUK GÜLECEK BİR ŞEY BULAMADI.
AAAHH! YENİLMEYEN REKORTMENLİĞİ Mİ KAYBETTİM. EN ÖNEMLİ MÜSABAKADA REZİL OLDUM!
ÜZÜLME KUKABURA ÇOCUK!
HERKESİN BAŞINA GELEBİLİR!
RİCK VE CHARLİE BUNU BİR TÜRLÜ ANLIYAMIYORLARDI..
NE TUHAF. ARTIK KÖTÜ BİR RUHA BENZEMİYOR!
BOO-HOO!
ŞEY..O ZATEN HİÇ BİR ZAMAN RUH FALAN DEĞİLDİ ÇOCUKLAR!
BU MEYVANIN DA SİHİRLİ BİR TARAFI YOKTU. KORKARIM SİZE KÜÇÜK BİR OYUN OYNADIM BAKIN.
POP!
ÇILGIN ÇOCUKLAR AVUÇLARINA YUVARLANAN KOYU PARLAK NESNELERE GÖZLERİNİ DİKTİLER..
KESTANE Mİ?
İYİ BİLDİNİZ. BAŞBAYAĞI ADI AT KESTANESİ. STADYUMUN DIŞINDA BİR BAHÇEDE BULDUM!
FAKAT KUKABURA ÇOCUĞU YENDİK..DEMEK Kİ HİÇTE BÜYÜLENMEDİK!
TABİİ ÇOCUKLAR. HAYDİ MÜSABAKALARA DEVAM EDELİM. HAYRANLARINIZ ŞAHANE BAŞARINIZDAN SONRA BAŞKA GÖSTERİLER İÇİN YIRTINIYORLAR!
MORE!
MORE!
GÖSTERİLER DEVAM ETTİ. CHARLİE GÜLLE ATMADA YILDIZDI..
NEYSE ORGANİZATÖR ARTIK MEMNUN. ÇOCUKLARDA MEŞHUR KUKABURA ÇOCUĞU YENDİLER. SEVİNCİNDEN UÇMALISIN JACKSON!
BIRAK BENİ FLYNN!
WHOOM
ÇOCUKLARIN HAYRET VERİCİ ATLETİK GÖSTERİLERİ YARIN BÜTÜN GAZETELERDE YAZILACAK.. AMA BENİM HİÇ BİR MALIMI GİYMEDEN YAPTILAR...
HA HA HAH! ALDIRMA MERV. BELKİ BUNDAN SONRAKİ SPOR GÖSTERİLERİNDE DAHA KAZANÇLI OLURSUN!
KALABALIKTA SEYREDEN MERV JACKSON'UN ESRARENGİZ DÜŞMANI MEMNUN DEĞİLDİ..
FTOOM
ŞİMDİ DE KÜÇÜK GÜLLE ATIŞINDA STADYUM REKORUNU KIRDI. HAY ALLAH BU ÇOCUKLARI DURDURMANIN BİR YOLU OLMALI!
TABİİ DURDURURUZ PATRON..SÜRÜNGENLERLE BAŞA ÇIKTIĞIM GİBİ. TİMSAH ÇATLATANIN PARMAKLARININ UFAK BİR SIKIŞTIRMASIYLA!
SCRUNCH!
(DEVAMI VAR)

ÇILGIN ÇOCUKLAR
ÇIPLAK WORRAG ADASINDA YAŞADIKLARI ZOR HAYAT SONUCU RİCK VE CHARLİE WİLD BİR SÜPER ATLET OLMUŞLARDIR. AVUSTRALYADA MERV JACKSON ADINDA DÜZENBAZ BİR SPOR LEVAZIMATI TÜCCARI HİLE İLE ÇOCUKLARI VE HAMİLERİ MİKE FLYNN'I KANDIRIP MALLARINI REKLAM ETMEK İÇİN TURNEYE ÇIKMAYA MECBUR EDER. YORUCU BİR ATLETİZM KARŞILAŞMASINDAN SONRA MERV ÇOCUKLARI UMUMİ BİR AKVARYUMLARA GÖTÜRÜR..
TURNENİN BU YENİ DURAĞI MİKE FLYNN'LA ÇOCUKLARA TAMAMEN SÜRPRİZ OLDU..
OSCARTOWN Marineland
TROPİKAL
VAY. BU BALIKLARIN HAYVANAT BAHÇESİ!
OSCAR KASABASI SU DÜNYASI MI?
TAMAM FLYNN. ÇOCUKLAR O YORUCU ATLETİZM MÜSABAKALARINDAN SONRA BİRAZ DİNLENMEYİ HAK ETTİLER DİYE DÜŞÜNDÜM!
BANA BİR İYİLİKTE BULUN JACKSON. KIYMETLİ PARANI BİR AKVARYUMA EĞLENCE GEZİSİ YAPARAK HARCAMAYI SANA YAKIŞTIRAMADIM!
YUNUSLAR
CAFE
ŞEY, BEN DE SENİNLE BU HUSUSU KONUŞMAK İSTİYORDUM DOSTUM!
FAKAT MİKE FLYNN GEZİNTİLERİNİN SEBEBİNİ BULMUŞTU..
HAAA? TAHMİN ETMELİYDİM. SENİ DÜZENBAZ DALAVERECİ..
BUGÜN HARİKA GALA
Meşhur yunus balıkları MAC ve MARTY ÇILGIN COCUKLARLA..
BU İŞİN İÇİNDE BİR İŞ OLDUĞUNU BİLİYORDUM. BU GÖSTERİYİ BANA HİÇ SÖYLEMEDEN AYARLAMIŞSIN!
FAKAT ÖYLE İYİ BİR TEKLİFTİKİ DAYANAMADIM MİKE. DAHASI DA VAR. BİR YERDEN PARA KAZANMAMIZ LAZIM!
MİKE YENİDEN İTİRAZA BAŞLIYACAKKEN AKVARYUMLARIN BAKICILARINDAN BİRİ YANLARINA GELDİ..
ÇABUK OL MERV OSCAR KASABASINDA HERKES ÇILGIN ÇOCUKLARI GÖRMEK İSTİYOR. İNŞALLAH ÇOCUKLAR YÜZME BİLİYORLARDIR!
OSCARTOWN Marineland
TABİİ BİLİYORLAR..HEM DE BALIK GİBİ!
İYİ ÖYLEYSE..FAKAT NEREDELER?
HA! BU TUHAF İŞTE. BİR DAKİKA ÖNCE BURADAYDILAR!

DERKEN..
YAH-HEEE!
BLOOP!
İŞTE CHARLİE. ŞİMDİDEN HAVUZA GİRMİŞ!
SNAP!
UUUU UUHH
ARADA SIRADA ÇİĞ BALIK YEMEYE BAYILIR!
RİCK DE EĞLENİYORDU..
WHEEEE!
ÇEMBERİN ORTASINDAN MARTY'Yİ TAKİP EDİYOR!
HAAH, HAAA! BU ÇOCUK YÜZGEÇLE DOĞMUŞ OLMALI!
HARİKA ÇOCUKLARLA HARİKA BALIKLAR HAVUZUN ORTASINDA BİR ARAYA GELİNCE..
DUT DET..
CIK! CIK HAV!
DÜT DUT!
GAAK. GIIK!
BU DA NESİ? ADETA BİRBİRLERİYLE KONUŞUYORLAR?
ÇILGIN ÇOCUKLAR HAYRETLER VERİCİ HAYVANLARLA KONUŞMA KABİLİYETLERİNİ KULLANARAK YUNUSLARIN ACAİP HOMURTU VE CIYAKLAMALARDAN İBARET OLAN DİLLERİNİ ANLAMAYA MUVAFFAK OLDULAR..
VALLAHİ BU FEVKALADE MARTY. KENDİNİZE MAHSUS BİR HAVUZUNUZ BİLE VAR!
TABİİ YA ARKADAŞ. HEM DE BÜTÜN MODERN KONFORA HAİZ..
BEDAVADAN YİYİP İÇİYORUZ. BUNLARA KARŞILIK BU İNSANLARA BİR GÖSTERİ YAPIYORUZ!
SWOOSH!
NE GÜZEL!
BİZİ ÇOK AKILLI BULUYORLAR. FAKAT BİZ BU NUMARALARI BEBEKLİĞİMİZDEN BERİ YAPIYORUZ BİZİM GİBİ SOYTARILARA KOLAY GELİYOR!
GÖSTERİ HAT NOKTASINA YAKLAŞTIKCA KOMİKLEŞİYORDU..
BAKIN BİRBİRLERİYLE GÜREŞİR GİBİ YAPIYORLAR!
HA, HA, HA. ÇILGIN ÇOCUKLARIN YUNUSLARDAN FARKLARI YOK!

FAKAT SEYİRCİLERDEN BİRİ EĞLENMEMİŞTİ..
HIH, BU HİÇ BİR ŞEY DEĞİL. BU MİNİK ŞEYLERLE BEN ÇOCUKKEN GÜREŞİRDİM VALLAHİ!
BU DA NESİ?
İRİYARI BÖĞÜREN ADAM KALABALIKTAN SIYRILDI VE..
DUR BİR DAKİKA. O KOCA MAYMUNU TANIDIM. TİMSAH ÇATLATAN KARL'DAN BAŞKASI DEĞİL!
TİMSAH ÇATLATAN MI?
MERV'İN CEVABI HAKARET DOLU BİR HOMURTUDA KAYBOLDU..
ERKEKÇE BİR SPOR GÖRMEK İSTER MİSİNİZ? ÖYLEYSE GELİN BENİMLE. SİZE BU ANA MEKTEBİ SEVİYESİNDEN DAHA İYİ BİR ŞEY GÖSTERECEĞİM!
NE ANLATIYOR?
ÖĞRENMEK İÇİN TEK ÇARE VAR. HADİ GELİN!
HEYECANLANAN KALABALIĞIN BİR KÖŞESİNDE MERV JACKSONUN ESRARENGİZ DÜŞMANI DA BULUNUYORDU..
HEH HEH! İŞLER İYİ GİDİYOR. KOCA TİMSAH ÇATLATAN HALKI PEŞİNE TAKTI!
AKVARYUMLARIN BAŞKA BİR KÖŞESİNDE..
HEY, NE YAPIYORSUN? KOCA LEVHÂYI GÖRMÜYOR MUSUN? UUUF!
TEHLİKE
LÜTFEN
NE LEVHASI? ÇEKİL YOLUMDAN!
SONRA..
GRRRFF!
SNAP!
AMAN YARABBİ. O MADENİ PARMAKLIKLARI LÂSTİKTENMİŞ GİBİ AYIRIYOR!
ŞİMDİ DE HAVUZA DALIYOR. VE BAKIN İÇİNDE NE VAR?
HAAAH!
TİMSAHLAR...
DELİ APTAL. İŞİ BİTİKTİR. ORADAN CANLI OLARAK ÇIKAMAZ!
SPLOSH!
(DEVAMI VAR)

ÇILGIN ÇOCUKLAR
İRİYARI HOLLANDALI YÜZERKEN ŞAŞKIN NİDALAR YÜKSELDİ..
DELİ! APTAL! DOĞRUCA CANAVARLARIN ÜSTÜNE YÜZÜYOR!
İŞİ BİTİKTİR!
HA-HAAAR!
ÇIPLAK WORRAG ADASINDA YAŞADIKLARI ZOR HAYAT SONUCU RİCK VE CHARLİE WILD BİR SÜPER ATLET OLMUŞLARDIR. AVUSTRALYADA MERV JACKSON ADINDA DÜZENBAZ BİR SPOR LEVAZIMATI TÜCCARI HİLE İLE ÇOCUKLARI VE HAMİLERİ MİKE FLYNN'I KANDIRIP MALLARINI REKLAM ETMEK İÇİN TURNEYE ÇIKMAYA MECBUR EDER .TİMSAH ÇATLATAN KARL KORKUSUZCA TİMSAHLARLA DOLU BİR HAVUZA ATLAYIP ONLARA DOĞRU YÜZER..
KOCA YUMRUKLARI SÜRÜNGENLERDEN BAZILARINI DAĞITTI..
RAARG!
ZOCK!
SPLOSH!
FAKAT BİRDEN.
EN BÜYÜKLERİ GELİYOR. HÜCUM EDECEK
OH HAYIR.. BA-BAKAMIYORUM!
DERKEN KARL GÜÇLÜ VÜCUDUYLA YILAN BALIĞI GİBİ KIVRILARAK ŞİMŞEK GİBİ BİR MANEVRA İCRA ETTİ..
SWOOSH
SUYUN ALTINDA TAKLA ATTI. TİMSAHIN SIRTINA ATA BİNER GİBİ OTURACAK
BİR AN SONRA ADAMLA SÜRÜNGEN SUYUN YÜZÜNE ÇIKTILAR..
GRAWG!
BAA-THOOM!
VAY CANINA, NE MÜCADELE. SÜRÜNGENİN ÇENELERİNİ MENGENE GİBİ TUTUYOR!

HOLLANDALININ DEMİR Gİ-Bİ PENÇESİ OLMALI. FAKAT BİR AN GEVŞERSE İŞİ BİTİK-TİR!
FFF-THAM!
THRASH!
GRUNT!
SPLOSH!
FAKAT BİR KAÇ DAKİKA SONRA SEYİRCİLER ŞAŞKINLIKTAN KÜÇÜK DİLLERİNİ YUTTULAR.
MÜCADELE SO-NA ERDİ. TİMSAH MAĞLUP OLDU!
İYİ BİR GÜ-REŞ GÜZELİM.. TİMSAH ÇATLA TAN KARL'IN YERİNDA BAŞ KASI OLSA YE NEBİLİRDİN!
SULK!
SMACK!
TİMSAH ÇATLATAN ÜSTÜ BAŞI YIR-TILMIŞ ÜZERİNDEN SULAR SIZARAK, FAKAT GALİP HAVUZDAN ÇIKTI..
İŞTE BEN BUNA ERKEKÇE BİR SPOR DERİM. GÜYA HARİKA OLAN BU ÇOCUKLAR GİBİ YUNUSLARLA ŞAKALAŞ MAYA BOŞ VERİRİM!
SENİ GİDİ KOCA KAFALI!
MİKE FLYNN HAMİSİ OLDUĞU ÇO-CUKLARIN MÜDAFAASINA GİRİŞTİ.
BÜYÜK BİR MARİFET DEĞİL BU YAPTIĞIN. BU TİMSAHLAR HAYVANAT BAH ÇESİNDE YAŞAMAKTAN EV CİLLEŞMİŞLER. SEN HER ŞEYE TEHLİKELİ HAVASI VERDİN!
ÖYLE SANI-YORSUN DEMEK!
ÖYLEYSE BEN EH LİLEŞMEK BİR YANA HİÇ İNSAN GÖRMEMİŞ CANAVAR LARIN YAŞADIĞI BİR YER BİLİYO-RUM. BUNU İSPAT ETMEK İÇİN ÇOCUK LARI KULABA KÖYÜ-NÜN TİMSAHLARIYLA BİR KUVVET GÖSTE-RİSİNE DAVET EDİYORUM!
AMAN YARABBİ!
HOLLANDALININ SÖZLERİ HAYRET NİDALARIYLA KARŞILANIRKEN MERV JACKSON'UN NEFESİ KESİLDİ..
AMAN YARAB-Bİ. ORDAKİ TİM-SAHLAR İNSAN YER. BAZILARI OTUZ METRE U-ZUNLUĞUNDA DIR!
RİCK VE CHARLİE'NİN HAYATLARINI ONUN GURU RUNU OKŞAMAK İÇİN TEH LİKEYE ATAMAM!
HAH! İYİ YAPARSIN. BU MİKROPLAR HİÇ BİR ŞEY BECEREMEZLER. TEK ELİMLE ONLARI YERE YI KARIM!
HEY!
GNNNF!
HİÇ BİR HOL-LANDA PEYNİRİ BİZE KABADAYI-LIK EDEMEZ. OT SURATLI!
HUU-UUH?
TABİİ YA!
WAAAAH?
HOPPALAA..
VAY CANINA. ÇO-CUKLAR ONU DOĞRUCA YUNUS HAVUZUNA FIR-LATIYORLAR!

MAC VE MARTY ADINDAKİ İKİ YUNUS BUNU GÖSTERİNİN BİR KISMI ZANNETTİLER..
OOFF! DURUN CEHENNEM ZEBANİLERİ!
HA HA! KARL'CIĞI SANKİ LASTİK TOPMUŞ GİBİ HOPLATIYORLAR!
SLAP!
AAH! AAAYY!
ÇEMBERDEN GEÇMEK İÇİN FAZLA İRİ CHARLİE. BU ÇİRKİN HERİFİ GERİ ALABİLİRSİN!
HOLLANDALIDAN KULAK TIRMALIYICI BİR HOMURTU DUYULDU..
BU KADARI YETER. ŞİMDİ BEN SİZ ÇOCUKLARA HAKİKİ CANAVARLA OYNAMAK NASILMIŞ GÖSTERECEĞİM. KULABA KOYUNDA ERKEKLER ÇOCUKLARDAN AYIRDEDİLECEK!
SİZİ GİDİ KUŞBEYİNLİLER. ONU HAVUZA ATMAKLA ONUN DAVETİNİ KABUL ETMİŞ OLDUNUZ. ARTIK VAZ GEÇEMEYİZ!
VAZ GEÇMEK İSTEYEN KİM? BU KOCA MAYMUNA ALAYLI OLMADIĞIMIZI GÖSTERECEĞİZ!
ALAY EDİLMEYECEĞİMİZ DEMEK İSTİYORSUN CHARLİE..!
ÇOCUKLARIN HAREKETLİ YUNUS DOSTLARINA VEDA ETME ZAMANI GELMİŞTİ..
HOŞÇA KAL MAC. BELKİ BİR GÜN GENE GÜREŞMEYE GELİRİZ!
DEMEK KULABA KOYUNDAKİ O KALIN DERİLİ HAYDUTLARLA UĞRAŞMAYA GİDİYORSUNUZ HA?
KUZENİMİZ MONTAGUE'YU ARAMAYI UNUTMAYIN!
HALA ORALARDA BİR YERDE DOLAŞTIĞINI DUYDUK. O HİÇ BİR UZUN KUYRUKLU HAYDUTTAN KORKMAZ!
BAŞINIZ DERDE GİRERSE BİR KAÇ DEFA CIYAKLAYIP HAVLAYIN HEMEN KOŞARAK GELİR!
MERV JACKSON BİR AN BİLE ÇILGIN ÇOCUKLARIN BAŞINA GELEBİLECEK TEHLİKELERİ AKLINDAN GEÇİRMEDİ..
BİLİYOR MUSUN BU KAYBETTİĞİMİZ PARANIN BİR KISMINI KAZANMAK İÇİN İYİ BİR FIRSAT. BİLET KESMENİN BİR YOLUNU BULSAM!
PARADAN BAŞKA BİR ŞEY DÜŞÜNMEZ MİSİN ALLAHAŞKINA? DUA EDELİM DE RİCK VE CHARLİE O TİMSAHLARLA BAŞA ÇIKABİLSİNLER!
BİRAZ ÖTEDE MERV JACKSON'UN ESRARENGİZ DÜŞMANI İÇİN İÇİN GÜLÜYORDU..
GERÇEKLEŞMİYECEK BİR ÜMİT FLYNN HEH HEH. BU KÜÇÜK ALET SAYESİNDE BÜYÜK BİR İHTİMALLE KULABA KOYUNU ZİYARETİNİZ BİR FELAKETLE NETİCELENECEK!
EXIT
(DEVAMI VAR)

ÇILGIN ÇOCUKLAR
ÇIPLAK WORRAG ADASINDA YAŞADIKLARI ZOR HAYAT SONUCU RİCK VE CHARLİE BİRER SÜPER ATLET OLMUŞLARDIR AVUSTRALYADA MERV JACKSON ADINDA DÜZENBAZ BİR SPOR LEVAZIMATI TÜCCARI ÇOCUKLARLA VASİLERİ MİKE FLYNN'I HİLE İLE KANDIRIP MALLARINI REKLAM ETTİRMEK İÇİN TURNEYE ÇIKMAYA MECBUR EDER. YUNUS BALIKLARIYLA GÖSTERİ YAPARLARKEN ÇOCUKLAR TİMSAH ÇATLATAN KARL TARAFINDAN TİMSAHLARLA GÜREŞMEYE DAVET EDİLİRLER. MİKE FLYNN İSTEMİYEREK RAZI OLUR VE BÖYLECE..
HAYRET VERİCİ MÜSABAKANIN HABERİ ETRAFA ATEŞ GİBİ YAYILDI..
HURRAAA! İŞTE KAHRAMAN KÜÇÜKLER GELİYOR!
İYİ ŞANSLAR ARKADAŞLAR!
PHEEP!
CHUG!
CHUG!
AMAN ALLAH. BÜTÜN AVUSTRALYA MÜSABAKAYI SEYRETMEYE KULABA KOYUNA AKIN EDİYOR. BU AVUSTRALYALILAR BUNU BİR PİKNİK FALAN SAYIYORLAR!
BAY JACKSON NİYE BİZİMLE DEĞİL MİKE?
BU SABAH BİR ŞEY ORGANİZE ETMEYE GİDECEĞİNE DAİR BİR NOT BIRAKMIŞ. HER NEYSE BİZE BİR FAYDASI OLACAĞINI SANMIYORUM!
MİKE FLYNN HAKLIYDI. ÇÜNKÜ MÜSABAKANIN YAPILACAĞI YERE GELDİKLERİNDE..
TİMSAH GÜREŞİ MÜSABAKASI
SIRAYA GİRİN BAYLAR BAYANLAR BATAKLIK CANAVARLARINA KARŞI ÇILGIN ÇOCUKLARIN KUVVET GÖSTERİSİNİ SADECE BEŞ DOLARA SEYREDİN. BİR KİŞİ İÇİN ON SENTE SANDALLARA BİNEBİLİRSİNİZ!
HAY ALLAH!
SENİ GİDİ HAİN SIÇAN. HAYATLARI TEHLİKEDEYKEN ÇILGIN ÇOCUKLARIN SIRTINDAN PARA KAZANIYORSUN. BU KONTRATIMIZA DAHİL DEĞİL!
YANLIŞIN VAR FLYNN. BURALARDA TİMSAH AVCILIĞI GAYRİ RESMİ BİR SPORDUR..GÜREŞMEKTE BUNA DAHİLDİR!
..DAHASI DA VAR KULABA KOYUNUN BU KISMINA BİLET KESMEK İÇİN İZİN ALDIM..ONUN İÇİN KANUNİ BİR MAHZURU YOK. BİR SERVET KAZANACAĞIZ, YARISI DA SİZİN OLACAK
RİCK VE CHARLİE YARALANIRSA PARANIN BİZE BİR FAYDASI OLMAZ. AMAN ALLAH, ŞU CANAVARLARIN CÜSSELERİNE BAKIN!

CANAVARLARIN CÜSSESİ ONLARDAN ÖNCE GELMİŞ OLAN TİMSAH ÇATLATAN KARL'I ENDİŞELENDİRMEMİŞTİ..
BAKIN. HOLLANDALI ADELELERİNİ ÇALIŞTIRIYOR. GÜREŞ GÜCÜNÜ BİR AĞAÇ GÖVDESİNDE DENİYOR!
UU-UUF!
VE BİR SANİYE SONRA..
HEEEYT. PAPATYA KOPARMAK GİBİ. BAKALIM ÇILGIN ÇOCUKLAR DAHA FAZLASINI YAPABİLİRLER Mİ?
KRR-AAK!
RIP!
RİCK VE CHARLİE NEREYE KAYBOLDULAR? BİRAZ ÖNCE BURA..OH..YARABBİM!
SPLOSH!
KOYUN SULARI MÜTHİŞ BİR ÇIRPINTIYLA KABARIP KÖPÜRDÜ..
ÇILGIN ÇOCUKLAR. KOYA DÜŞMÜŞLER. TİMSÂHLARDAN BİRİ PEŞLERİNDE!
FFF-THAM!
ZAVALLI KÜÇÜKLER OH!
GRUUF!
MERAK ETME MİKE. BU BEBEKLE BİRAZ GÜREŞ DENEMESİ YAPIYORUZ!
OH, EYVAH. SİNİR HASTASI OLACAĞIM!
SQUIRM
RAGE!
DERKEN MİKE FLYNN'İN AKLINA MÜTHİŞ BİR FİKİR GELDİ VE SESİNİ ALÇATTI..
DİNLEYİN. BİRAZ HİLELİ OLACAK AMA NEDEN BU TİMSAHLARLA BİRAZ SOHBET ETMİYORSUNUZ? ARKADAŞ OLMAYI DENESENİZ!
YANİ BİZE YUMUŞAK DAVRANMALARI İÇİN Mİ MİKE?
BİR TECRÜBE EDELİM!
RİCK VE CHARLİE'NİN VAHŞİ HAYVANLARLA RAHAT KONUŞABİLME GİBİ HAYRET VERİCİ BİR KABİLİYETLERİ VARDI. VE BÖYLECE..
TUNG-DAP! GRUU-URG! NAS, NAS!
HUSA, MATE! IGIL, TOYİNK SPON BAD!
FAKAT GAYRETLERİ BOŞA GİTTİ..
NE DERSİN BAY TİMSAH?
İNSANLARLA DOST OLMAK MI? DİNLE AHBAP.. BİZ TİMSAHLAR BİRBİRİMİZİ BİLE SEVMEYİZ. SEBEBİ DE KÖTÜ RUHLU OLUŞUMUZ. BABAMLA KARŞILAŞIRSANIZ NE DEMEK İSTEDİĞİMİ ANLARSINIZ!

ÖZÜR DİLERİM MİKE..RAZI OLMADI!
NE YAPALIM. ARTIK HERKES KENDİ BAŞININ ÇARESİNE BAKMAYA MECBUR!
SEYİRCİLERİN HEYECANLI HAYKIRIŞLARI MÜSABAKANIN BAŞLAMAK ÜZERE OLDUĞUNU HABER VERDİ..
BAKIN. BEKÇİLER KOYÜ TİMSAHLARDAN TEMİZLEDİLER!
ŞİMDİ ONLARI TEKER TEKER SALIVERMEYE HAZIRLANIYORLAR!
KURALLARI KARL KENDİSİ AÇIKLADI..
YORULUNCAYA KADAR DÖĞÜŞECEĞİZ. EN ÇOK TİMSAHLA GÜREŞİP GALİP GELEN KAZANACAK TAMAM MI?
TAMAM! AHBAP!
BEKÇİLERDEN BİRİ ÖNEMLİ BİR İHTARDA BULUNDU..
MÜSABIKLAR. KOYUN ORTASINDA KALMAYA GAYRET EDİN. NE OLURSA OLSUN O ÇİTİ AŞMAYIN!
NEDEN
ÇÜNKÜ AVUSTRALYANIN EN BÜYÜK TİMSAHLARI O BATAKLIKTA YAŞAR. BAZILARI OTUZ METRE UZUNLUĞUNDADIR. KARL BİLE ONLARLA BAŞA ÇIKAMAZ!
VAY CANINA!
TEHLİKE
BUNDAN HOŞLANMADIM JACKSON!
ENDİŞELENME FLYNN. BÜYÜKLER RAHATSIZ EDİLMEDİKÇE HER ŞEY YOLUNDADIR. RİCK VE CHARLİE NORMAL TİMSAHLARLA BAŞ EDEBİLİRLER!
BATAKLIĞA GİZLİCE GİREN MERV JACKSONUN ESRARENGİZ DÜŞMANI BAŞKA EMELLER PEŞİNDEYDİ.
TİMSAH UYANDIRAN ALETİMİ ÇIKARTAYIM. HEH HEH. BU ALET HER MAHLUGU DELİ EDEN SU ALTI SES DALGALARI MEYDANA GETİRİR!
DEV TİMSAHLARI DA. ÇİTİ KIRIP ÖNLERİNE KİM GELİRSE SALDIRACAKLAR. NE YAZIK Kİ BUNLAR DA ÇILGIN ÇOCUKLAR OLACAK!
KENDİLERİNİ BEKLEYEN KORKUNÇ TEHLİKEDEN HABERSİZ MÜSABAKANIN BAŞLANGICINI SEYREDİYORLARDI..
HAARG!
İLK KARL BAŞLIYOR..ŞU GÜVEN DOLU HOMURTUYU DİNLEYİN!
ADETA ŞİMDİDEN ÇILGIN ÇOCUKLARIN ŞANSLARI OLMADIĞINA EMİNİM!
(DEVAMI VAR)

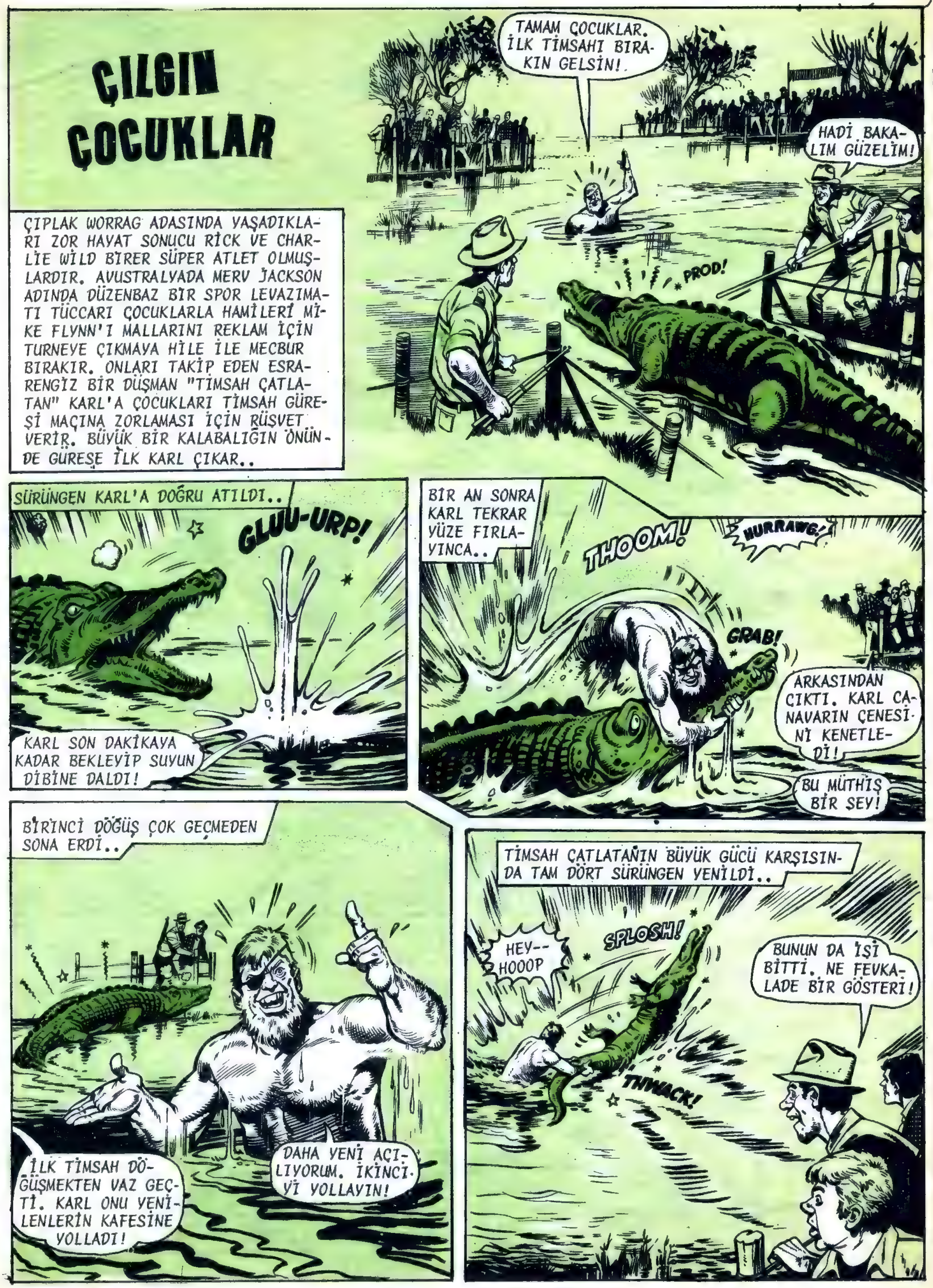
ÇILGIN ÇOCUKLAR
ÇIPLAK WORRAG ADASINDA YAŞADIKLARI ZOR HAYAT SONUCU RİCK VE CHARLİE WİLD BİRER SÜPER ATLET OLMUŞLARDIR. AVUSTRALYADA MERV JACKSON ADINDA DÜZENBAZ BİR SPOR LEVAZIMATI TÜCCARI ÇOCUKLARLA HAMİLERİ MİKE FLYNN'I MALLARINI REKLAM İÇİN TURNEYE ÇIKMAYA HİLE İLE MECBUR BIRAKIR. ONLARI TAKİP EDEN ESRARENGİZ BİR DÜŞMAN "TİMSAH ÇATLATAN" KARL'A ÇOCUKLARI TİMSAH GÜREŞİ MAÇINA ZORLAMASI İÇİN RÜŞVET VERİR. BÜYÜK BİR KALABALIĞIN ÖNÜNDE GÜREŞE İLK KARL ÇIKAR..
TAMAM ÇOCUKLAR. İLK TİMSAHI BIRAKIN GELSİN!
HADİ BAKALIM GÜZELİM!
PROD!
SÜRÜNGEN KARL'A DOĞRU ATILDI..
GLUU-URP!
KARL SON DAKİKAYA KADAR BEKLEYİP SUYUN DİBİNE DALDI!
BİR AN SONRA KARL TEKRAR YÜZE FIRLAYINCA..
THOOM!
HURRAWG!
GRAB!
ARKASINDAN ÇIKTI. KARL CANAVARIN ÇENESİNİ KENETLEDİ!
BU MÜTHİŞ BİR ŞEY!
BİRİNCİ DÖĞÜŞ ÇOK GEÇMEDEN SONA ERDİ..
İLK TİMSAH DÖĞÜŞMEKTEN VAZ GEÇTİ. KARL ONU YENİLENLERİN KAFESİNE YOLLADI!
DAHA YENİ AÇILIYORUM. İKİNCİYİ YOLLAYIN!
TİMSAH ÇATLATANIN BÜYÜK GÜCÜ KARŞISINDA TAM DÖRT SÜRÜNGEN YENİLDİ..
HEY--HOOOP
SPLOSH!
THWACK!
BUNUN DA İŞİ BİTTİ. NE FEVKALADE BİR GÖSTERİ!

İKİ TİMSAH DAHA YENDİKTEN SONRA..
AAA-UUNF!
GASP!
HAY ALLAH! KUVVETİNİ KAYBETTİ. KARL NİHAYET ZAYIF DÜŞÜYOR
SAHİLE YÜZMEYE MECBUR KALDI..TİMSAHTA PEŞİNDE ONA YETİŞECEK!
ALLAHAŞKINA YARDIM EDİN!
ATEŞ AÇIN. KOYA GİRMEYE MECBUR EDİN.
VE SONRA..
YAVAŞ BAYIM. KIYMETLİ KURŞUNLARI ZİYAN ETMEYİN!
GASP!
PUFF!
ONU YAKALADIK!
SLUP!
AMAN YARABBİ ÇILGIN ÇOCUKLAR!
ÇIRPINAN YÜKLERİNİ HALA TAŞIYAN HAYRET VERİCİ ÇOÇUKLAR YENİLENLERİN KISMINA YÜZDÜLER..VE..
BUNU BİZE SAYIN!
DİKKAT EDİN!
KOYDA BİR ALKIŞ VE KAHKAHA TUFANI PATLADI..
HA HA HA, KARL'I MASKARA ETTİLER!
HIH! MÜSABAKA DAHA BİTMEDİ. BU MİKROPLARIN BENİ YENMEK İÇİN ALTI TİMSAHLA DAHA GÜREŞMELERİ LÂZIM!
BİR TİMSAH DAHA SERBEST BIRAKILIRKEN..
HEEY! BU ARKADAŞLARININ İNTİKAMINI ALMAYA NİYETLİ RİCK. BİRAZ EĞLENELİM!
HAYDİ CHARLİE!
BLOOP!
RİCK DERİN BİR DALIŞ YAPTI SONRA HAYRET VERİCİ HAYVANLARLA KONUŞMA KABİLİYETİNİ KULLANARAK..
HEY..PİYANO DİŞLİ. BURADAYIM!
HA?
TİMSAH DİKKATİNİN ÇEKİLDİĞİ YÖNE BAKARKEN..
OO-OH! UUFF!
AMA BEN DE BURADAYIM AHBAP!
CLAMP!

BU KADARI BANA KAFİ. YENİLENLER KISMI NERDE?
GERİ DURUN..SIRA BENDE. BU DALAVERECİ YARI SİKLETLERE BU KAHROLASI BATAKLIKLARIN SAHİBİ KİMMİŞ GÖSTERECEĞİM!
EL ÇANTASI AVCILARI OLMAZSA GEVEZE ÇOCUKLAR RAHATIMIZI KAÇIRIYOR. TOZ EDECEĞİM ONLARI!
LUNGE
PEEOW
ÖNCE BİZİ YAKALAMALISIN SALYALI!
RİCK VE CHARLİE DÖĞÜŞTÜKÇE MİKE FLYNN VE MERV JACKSON'UN İÇLERİ BİRAZ RAHATLADI..
HURRAA! ÇILGIN ÇOCUKLAR FEVKÂLADE. BUNDAN SONRA BİR TİMSAH KALDI. ŞAMPİYONAYI KAZANACAKLAR. BİR SERVET KAZANACAĞIZ!
TEK DÜŞÜNCEN BU JACKSON..PARLAK BİR KAZANÇ SAĞLAMAK..
MİKE BATAKLIĞIN TEHLİKELİ KISMINI KAPATAN ÇİTİ İŞARET ETTİ..
AMA O BATAKLIKLARDA YAŞAYAN OTUZ METRE UZUNLUĞUNDAKİ CANAVAR TİMSAHLARI UNUTMA!
DANGER
NE OLACAK. ÇIKAMAZLAR Kİ. RİCK'LE CHARLİE ORADAN UZAK DURDUKÇA BİR ŞEYCİKLER OLMAZ!
FAKAT O ANDA MERV JACKSON'UN ESRARENGİZ DÜŞMANI HAREKETE GEÇMEK ÜZEREYDİ..
YANLIŞIN VAR MERV ESKİ DOSTUM. HİPERFREKANSLI SES CİHAZIMLA ÇILGIN ÇOCUKLARA KARŞI BEKLENMEDİK BİR RAKİP ÇIKARACAĞIM ORTAYA. HEH HEH HEH!
DELİ EDİCİ KESKİNLİKTE SES DALGALARI DERİNLİKLERE YAYILDI..
WIRR-EEEE
ORADA YAŞAYAN MUAZZAM BİR HAYVANIN BEYNİNE ERİŞTİ..
EOWRR
BİR KAÇ DAKİKA SONRA ÇİTİN YAKININDAKİ SEYİRCİLERİN ÖDÜNÜ KOPARTARAK..
BWAAM!
OH, AMAN ALLAH..OLAMAZ!
DANGER
AAAHH!
MUAZZAM HAYVAN AZGIN BİR BOĞA GİBİ ATILDI..
FFF-THAAM!
CANAVAR TİMSAHLARDAN BİRİ ÇİTİ KIRIP GEÇTİ!
DOĞRUCA ÇILGIN ÇOCUKLARIN ÜSTÜNE GİDİYOR. İŞLERİ BİTİK..HİÇ BİR ŞEY ONLARI KURTARAMAZ..
(DEVAMI VAR)

ÇILGIN ÇOCUKLAR
ÇIPLAK WORRAG ADASINDA YAŞADIKLARI ZOR HAYAT SONUCU RİCK VE CHARLİE WİLD BİRER SÜPER ATLET OLMUŞLARDIR. AVUSTRALYADA MERV JACKSON ADINDA HAİN BİR SPOR LEVAZIMATI TÜCCARI ÇOCUKLARLA HAMİLERİ MİKE FLYNN'I HİLE İLE KANDIRARAK MALLARINI REKLAM İÇİN TURNEYE ÇIKMAYA MECBUR EDER. BİR TİMSAH GÜREŞİ MÜSABAKASI ESNASINDA MERV JACKSON'UN ESRARENGİZ BİR DÜŞMANI YÜKSEK FREKANSLI SU ALTI TİTREŞİMLERİYLE CANAVAR GİBİ BİR TİMSAHI ÇILGINA ÇEVİRİR VE BİR AN SONRA..
ÖFKELİ CANAVARLA İLK KARŞILAŞANLAR WORRAG ADASININ HARİKALARIYDI..
DOĞRUCA ÇILGIN ÇOCUKLARA İLERLİYOR. KURTULMA ŞANSLARI YOK. İŞLERİ BİTİK!
FFFNARG!
SPLOSH!
SON BİR ÜMİTLE BEKÇİLER KUVVETLİ TÜFEKLERİYLE ATEŞ AÇTILAR..
BANG!
ZING!
PEE-OWW!
BLAM
FAYDASIZ. DERİSİ YİRMİ SANTİM KALINLIĞINDA OLMALI. KURŞUNLARIMIZ TOP GİBİ SIÇRIYOR!
MUAZZAM AÇIK ÇENELER RİCK VE CHARLİE'NİN ÜSTÜNE DOĞRU GELİYORDU..
AMAN YARABBİ. RİCK BU NESNEYLE GÜREŞMEMİZ Mİ LAZIM?
SEN İSTERSEN GÜREŞ KARDEŞİM!
AMA BEN KAÇIYORUM!
HAAAH!
KER-RAMP!
ÇOCUKLARIN TELAŞLANAN HAMİLERİ DAHA FAZLA DAYANAMADI..
ZAVALLI YAVRUCAKLAR. ONLARI YALNIZ BAŞLARINA MÜCADELE ETMEYE BIRAKAMAM!
HAYIR FLYNN.. DELİLİK ETME. GERİ DÖN!

FAKAT MİKE SUYA DALDIĞI ANDA..
S-S-S-THWACK!
AAGH!
TİMSAHIN KUYRUĞU BAŞINA ÇARPTI!
CHARLIE, MİKE KENDİNDE DEĞİL. TİMSAH ONA SALDIRIYOR!
DURDURMAZSAK ONA KÖTÜLÜK YAPACAK!
YÜZEN BİR ODUN PARÇASINI YAKALIYARAK CHARLİE KAHRAMANCA İLERİ ATILDI VE..
HAMİMİ RAHAT BIRAK KOCA DİŞLİ!
ZUNK!
RRNNF!
TAMAM MİKE.. SENİ ÇEKİYORUZ!
TİMSAH MİKE'DAN UZAKLAŞTI. GENE ÇOCUKLARIN PEŞİNE DÜŞTÜ!
AAAHH!
ALLAHA ŞÜKÜR MİKE'İ KURTARDILAR. CHARLİE. FAKAT BÜTÜN SEYİRCİLER TEHLİKEDE..
İMDAT. UZAKLAŞTIRIN ŞUNU..
CANAVARI KOYDAN UZAKLAŞTIRMALIYIZ!
FWOOSH!
EVET. SALYALI AĞIZLI. BENİ YAKALIYAMAZSIN..
FAKAT DEV SÜRÜNGENİN KUVVETİ MÜTHİŞTİ..
EYVAH. BİZE YETİŞİYOR. KARAYA ÇIKALIM!
THOOM
FAKAT..
HALA ARKAMIZDAN GELİYOR!
AAYY!
ÇABUK AĞACA TIRMAN KARDEŞİM!
FLOMP!

FAKAT ÖFKELİ SÜRÜNGENİN BUNA DA BİR CEVABI VARDI..
AMAN YARABBİ. ŞİMDİ DE AĞACI KUYRUĞUYLA YIKMAYA UĞRAŞIYOR!
SWISH- BLAM!
BAM!
NE DERSEN DE CHARLİE. GALİBA TEK ÇARE ONUNLA DOST OLMAK!
İYİ OLUR. HAYVANLARLA KONUŞABİLME KUDRETİNE SAHİP OLDUĞUMUZU UNUTUYORDUM!
BASH!
VE BÖYLECE..
YAVAŞ OL TİMSAH. GÜZEL KUYRUĞUNU İNCİTECEKSİN. BİZE NEDEN O KADAR HIŞIMLISIN?
O GÜREŞME MESELESİ DOSTÇA BİR ŞEYDİ. ARKADAŞ OLALIM..OLUR MU?
HAYIR!
TAM BİRAZ KESTİRİRKEN İNSANIN BİRİ KULAKLARIMI FECİ GICIRTILI BİR SESLE RAHATSIZ ETTİ. NE OLURSA OLSUN BİRİSİ BUNUN CEZASINI ÇEKECEK!
KİM OLDUĞU DA BENİ İLGİLENDİRMEZ!
OOFF!
S-SWIPE!
KRACK!
KIRILAN AĞAÇ ÇILGIN ÇOCUKLARI YERE DÜŞÜREREK DEVRİLDİ..
UUUUHHH! NE OLDU CHARLİE. BİR ŞEYİN YOK YA!
IIIHH!
EYVAHLAR OLSUN BAYILMIŞ. KAFASINI KAYAYA ÇARPMIŞ OLMALI!
CRAASH!
TİMSAH GENE GELİYOR!
GRRRR!
RİCK TAM ZAMANINDA BAYGIN KARDEŞİNİ YAKALAYIP DEHŞET İÇİNDE İLERİ ATILDI..
GENE KAÇTI. AMA SONUN GELDİ ÇOCUK. ÖBÜR VELED SENİ AĞIRLAŞTIRIYOR..ARTIK ELİMDEN KAÇAMAZSIN..
SNAP!
WUU-AUU!

BAYGIN KARDEŞİNİ DE TAŞIYARAK RİCK ÜMİTSİZCE YÜZMEYE DEVAM ETTİ..
OHHH! BAY TİMSAH NE OLUR DUR. BUNU KONUŞALIM!
KAÇAMAZSIN OĞLUM. YEMEK VAKTİM DE GELDİ. HEH HEH!
ÇILGIN ÇOCUKLARIN HAYVANLARLA KONUŞMASI SAYESİNDE TİMSAH NİYETİNİ AÇIKCA BELİRTTİ..
BU IRMAK VE KANALLARDA BENDEN KURTULACAĞINIZI SANIYORSANIZ YANILIYORSUNUZ. BURALARI AVUCUMUN İÇİ GİBİ BİLİRİM..!
ÖRNEĞİN BU DENİZE AÇILIR. VE BURADAN KURTULAMAZSINIZ!
WAAAH!
SPLOSH!
BİRDEN O TEHLİKELİ ANDA RİCK'İN HAYALİNDE BİR ŞEKİL CANLANDI..
VAY, DEMEK Kİ DENİZE YAKINIZ. TEK BİR ÇARE VAR..!
HALA KARDEŞİNİ TUTAN RİCK DERİNLERE DALDI VE..
SQUEAK!
BAARK!
HAK-EEE!
HAK-EEE!
SQUEAK!
TAM ZAMANINDA SUYUN YÜZÜNE ÇIKTIĞINDA..
AAOW!
THRANNG!
YARALI BİR YABAN DOMUZU GİBİ BAĞIRMAN DA FAYDASIZ. BU BENİ DAHA ÇOK KIZDIRIYOR!

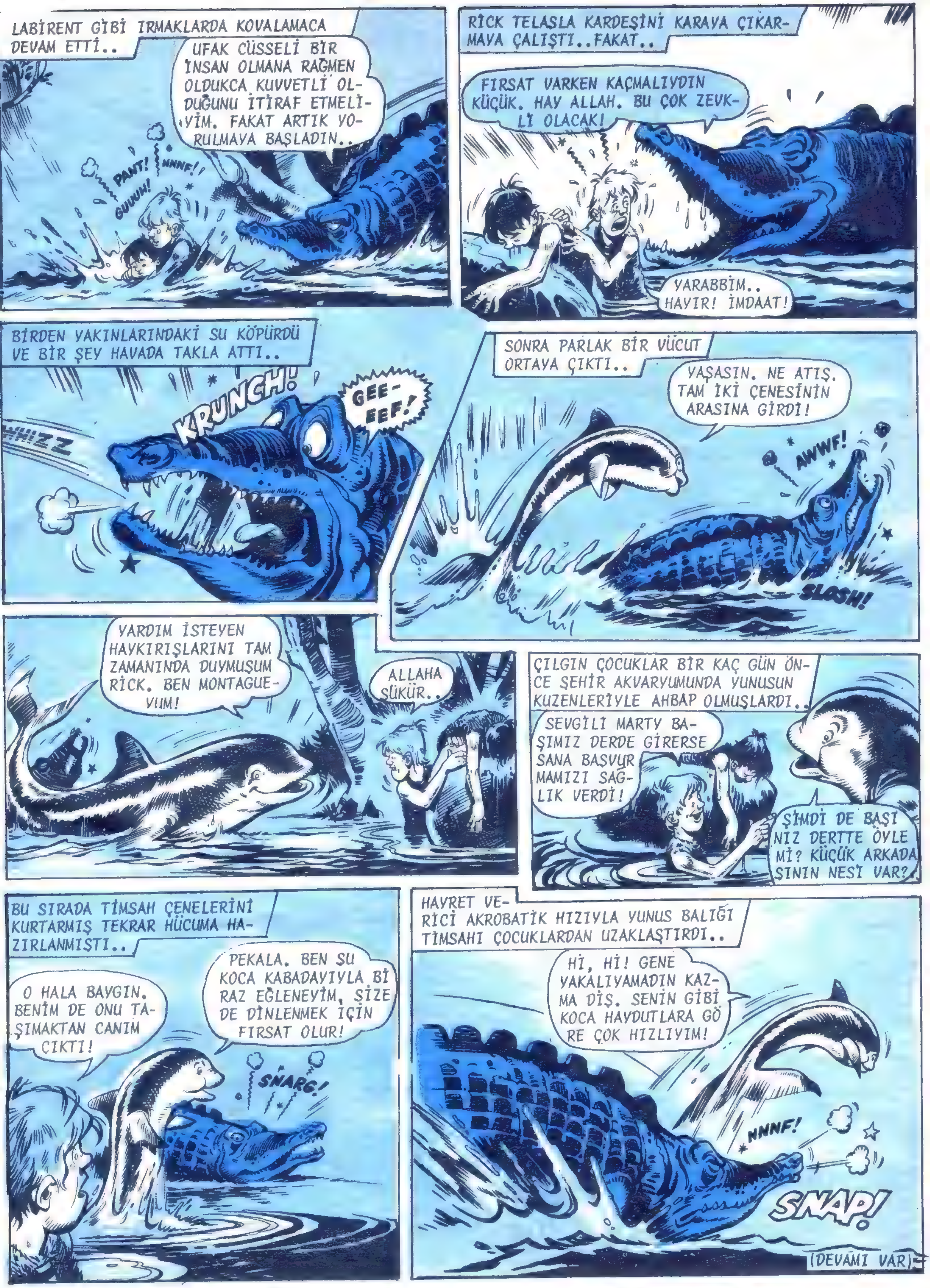
LABİRENT GİBİ IRMAKLARDA KOVALAMACA DEVAM ETTİ..
UFAK CÜSSELİ BİR İNSAN OLMANA RAĞMEN OLDUKCA KUVVETLİ OLDUĞUNU İTİRAF ETMELİYİM. FAKAT ARTIK YORULMAYA BAŞLADIN..
PANT!
NNNF!
GUUUH!
RİCK TELAŞLA KARDEŞİNİ KARAYA ÇIKARMAYA ÇALIŞTI..FAKAT..
FIRSAT VARKEN KAÇMALIYDIN KÜÇÜK. HAY ALLAH. BU ÇOK ZEVKLİ OLACAK!
YARABBİM.. HAYIR! İMDAAT!
BİRDEN YAKINLARINDAKİ SU KÖPÜRDÜ VE BİR ŞEY HAVADA TAKLA ATTI..
WHIZZ
KRUNCH!
GEE-EEF!
SONRA PARLAK BİR VÜCUT ORTAYA ÇIKTI..
YAŞASIN. NE ATIŞ. TAM İKİ ÇENESİNİN ARASINA GİRDİ!
AWWF!
SLOSH!
YARDIM İSTEYEN HAYKIRIŞLARINI TAM ZAMANINDA DUYMUŞUM RİCK. BEN MONTAGUE-YUM!
ALLAHA ŞÜKÜR..
ÇILGIN ÇOCUKLAR BİR KAÇ GÜN ÖNCE ŞEHİR AKVARYUMUNDA YUNUSUN KUZENLERİYLE AHBAP OLMUŞLARDI..
SEVGİLİ MARTY BAŞIMIZ DERDE GİRERSE SANA BAŞVURMAMIZI SAĞLIK VERDİ!
ŞİMDİ DE BAŞINIZ DERTTE ÖYLE Mİ? KÜÇÜK ARKADAŞININ NESİ VAR?
BU SIRADA TİMSAH ÇENELERİNİ KURTARMIŞ TEKRAR HÜCUMA HAZIRLANMIŞTI..
O HALA BAYGIN. BENİM DE ONU TAŞIMAKTAN CANIM ÇIKTI!
PEKALA. BEN ŞU KOCA KABADAYIYLA BİRAZ EĞLENEYİM, SİZE DE DİNLENMEK İÇİN FIRSAT OLUR!
SNARG!
HAYRET VERİCİ AKROBATİK HIZIYLA YUNUS BALIĞI TİMSAHI ÇOCUKLARDAN UZAKLAŞTIRDI..
Hİ, Hİ! GENE YAKALIYAMADIN KAZMA DİŞ. SENİN GİBİ KOCA HAYDUTLARA GÖRE ÇOK HIZLIYIM!
NNNF!
SNAP!
(DEVAMI VAR)

ÇILGIN ÇOCUKLAR
ÇIPLAK WORRAG ADASINDA GEÇİRDİKLERİ ZOR HAYAT SONUCU RİCK VE CHARLİE WİLD BİRER SÜPER ATLET OLMUŞLARDIR. AVUSTRALYADA MERV JACKSON ADINDA DÜZENBAZ BİR SPOR LEVAZIMATI TÜCCARI ÇOCUKLARLA HAMİLERİ MİKE FLYNN'I HİLE İLE KANDIRARAK MALLARINI REKLAM İÇİN TURNEYE ÇIKMAYA MECBUR EDER. BİR TİMSAH GÜREŞİ ESNASINDA JACKSON'UN ESRARENGİZ BİR DÜŞMANI CANAVAR BİR TİMSAHI ÜSTÜNE SALDIRTIR. BU SIRADA BİR YUNUS GELEREK ONLARI TİMSAHTAN KURTARIR..
HALA ALAY EDEREK GÜLEN MONTAGUE KAYALARIN ARASINDA DAR BİR ARALIĞA YÖNELDİ..
BIRAZ OYUN OYNAYALIM MI?
FLIP!
SENİ SİNİR BOZAN BALIĞI IRISI SENİ, SANA...
OOOFF! TAKILDIM KALDIM!
REEOINNK!
HURRAAA! BAŞARDIM. O DELİĞİN SENİN İÇİN ÇOK DAR OLACAĞINI BİLİYORDUM ŞİŞKO!
BİR AN SONRA SANKİ ŞİMŞEKLER ÇAKTI..
WORF!
O SIRADA DAHA GERİLERDE..
HALA BİR İZ BULAMADIK. HALBUKİ ÇILGIN ÇOCUKLARIN BU TARAFA GİTTİĞİNE EMİNİM!
BU FAYDASIZ SAY FLYNN. O ZAVALLI ÇOCUKLARIN DEV TİMSAHLA BAŞA ÇIKMALARINA İMKAN YOK!
ÜZÜNTÜ VE ÖFKE DOLU BİR HAYKIRISLA MIKE MERV JACKSON'UN YAKASINA YAPIŞTI..
SEN OLMASAN ÇOCUKLAR BU DELİCE MUSABAKAYA GİRMEZLERDİ. SENİN DE TİMSAHLARLA GÜREŞMEYİ DENEMENİN ZAMANI GELDİ SANIRIM!
HA-HAYIR MİKE. YAPMA! YÜZME BİLMEDİĞİMİ BİLİYORSUN!
MİKE UFAK TEFEK SPOR TÜCCARINI TAM SUYA ATACAKKEN..
CIK CI..!
NE OLUYOR?
THWOOP!
BU MONTAGUE'YDU..
BİR BU EKSİKTİ? ARKADAŞ CANLISI BİR YUNUS BALIĞI!
YOOP! YOOP!
HAK-EEE!
DURUN BİR DAKİKA BEKLEYİN. GALİBA BİZE BİR ŞEY ANLATMAK İSTİYOR!
YUNUS ONU TAKİP ETMEMİZİ İSTİYOR!
BELKİ DE ÇILGIN ÇOCUKLARDAN NE ARTA KALMIŞSA GÖRMÜŞTÜR!
ÖYLE ŞEYLER SÖYLEME. BİR ŞEY OLAMAZ ONLARA OLAMAZ.

ŞİMDİ O BOĞAZI DÖNÜYOR. ÇILGIN ÇOCUKLAR BURADA BİR YERDE OLMALILAR!
O KADAR EMİN OLMA FLYNN. BU UZUN KUYRUKLU MASKARA BİZİMLE EĞLENİYOR OLABİLİR!
BARK! BARK!
THREEK!
FAKAT ÇOK GEÇMEDEN..
AMAN YARABBİ! ŞU AĞAÇLARA BAKIN!
MUTHİŞ BİR SAVAŞ OLMUŞ GİBİ PARÇALANMIŞ
EYVAH..!
ÇOCUKLAR MAHVOLMUŞTUR. KURTULMALARINA İMKAN YOK!
OOF! GASP! PUFF!
DUR BİR DAKİKA. İLERDEN GELEN BU SES NEDİR?
GASP! PANT!
RİCK BU..
AMA NEDEN ÖYLE OFLAYIP POFLUYOR? YA CHARLİE NEREDE?
SIRIĞIN ÖBÜR UCUNU TAŞIYOR..
MERHABA MİKE. BU İHTİYAR TİMSAH BİRAZ AĞIRCA..
VAY CANINA...
AMAN YARABBİ! BAŞARDINIZ. CANAVARI YENMİŞSİNİZ.
EH.. TAM DEĞİL. SEVGİLİ MONTAGUE BİRAZ YARDIM ETTİ...

ÇOCUKLAR YUNUSUN ŞEHİR AKVARYUMUNDA TANIDIKLARI İKİ YUNUSUN KUZENLERİ OLDUĞUNU ANLATTILAR..
BARK!
SQUEAK!
TİMSAHIN BİR KAYA ARALIĞINA SIKIŞMASINA SEBEB OLDU BİZ DE BİR KALASLA SERSEMLETİP ONU SİZİ ARAMAYA GÖNDERDİK!
YUNUSUN ACAIP DUDUK GIBI DILINI YALNIZ ÇILGIN ÇOCUKLAR ANLAYABİLİRDİ..
ZANNEDERSEM AÇIK DENİZLERE GİTME ZAMANIM GELDİ ÇOCUKLAR. MAC VE MARTY'İ GÖRÜR SENİZ SELAMLARIMI SÖYLEVİN!
TABİİ MONTAGUE. HER ŞEY İÇİN TEŞEKKÜRLER!
GÜLE GÜLE SEVGİLİ DOSTUM!
YUNUS NEŞEYLE KUYRUĞUNU OYNATARAK YÜZÜP GİTTİ..
HEY ŞİMDİ AKLIMA GELDİ. BU YENDİKLERİ YEDİNCİ TİMSAH OLUYOR. YANİ MÜSABAKAYI KAZANDILAR.
YAHOO!
MÜSABAKAYA BOŞ VERİN!
MIKE FLYNN, ÇILGIN ÇOCUKLARIN İRİ RAKİBİ TİMSAH ÇATLATAN KARL'A DÖNDÜ..
O CANAVARIN BATAKLIKTAN BURAYA NEDEN SALDIRDIĞI BENİ DAHA ÇOK İLGİLENDİRİYOR. RİCK VE CHARLİE OLEBİLİRLERDİ!
YEMİN EDERİM BENİMLE İLGİSİ YOK!
BELKİ ÇOCUKLARLA MÜSABAKA YAPMAM İÇİN BANA RÜŞVET VEREN ADAMIN BİR İLGİSİ VARDIR. BELKİ HALA KÖRFEZDE BİR YERDEDİR. ÇABUK ONU BULUP İTİRAF ETTİRELİM!
FAKAT HEMEN MÜSABAKA YERİNE DÖNÜP HER TARAFI ARADIKLARI HALDE.
HİÇ BİR İZ YOK. YALNIZ TİMSAHI KIŞKIRTAN YÜKSEK FREKANSLI SES PROJEKTÖRÜNÜ BULDUK.
AAAA! BANA ÇOCUKLARLA MÜSABAKAYA GİRERSEM BEŞYÜZ DOLAR VERMEYİ VAADETMİŞTİ!
O ANDA..
HEY JACKSON..BİLET PARALARINI SAYDIM, İŞTE SENİN PAYIN. OLDUKÇA AĞIR!
?
YAŞASIN İŞLER FENA GİTMEDİ SAYILIR!
ÇOK HAKLISIN AHBAP. BU PARA BANA VAADEDİLEN ÜCRETİN YERİNİ TUTACAK. BİR İTİRAZIN VAR MI?
OH! HAYIR. AKLIMIN KÖŞESİNDEN BİLE GEÇMEDİ. IHHH!
GRAB!
MERV JACKSON ÜMİTSİZLİK İÇİNDE İNLEDİ..
HER ŞEY BOŞ VEREYMİŞ. BÜTÜN OLAYDAN BİR DOLAR KÂR EDEMEDİK!
ALLAHIN CEZASI KÂRINA BOŞ VER. BENİ ENDİŞEYE SÜRÜKLEYEN PEŞİMİZDEKİ TİP...

ONUN KİM OLDUĞUNU BİLMELİSİN JACKSON.. NEDEN TURNEMİZE DEVAM ETMEMİZİ İSTEMEDİĞİNİ DE. FAKAT SÖYLEMİYORSUN. ÇOCUKLARLA BEN BIKTIK ARTIK. SEN İSTEMESEN DE BEN NE OLUP BİTTİĞİNİ ÖĞRENECEĞİM!
O GÜN ÖĞLEDEN SONRA YOLLARINA DEVAM EDERLERKEN..
YAPABİLECEĞİMİZ EN İYİ ŞEY ONA BİR TUZAK HAZIRLAMAKTIR. BUNDAN SONRA NE MÜSABAKASI AYARLADIN JACKSON?
HİÇ BİR ŞEY! BU OLAYLAR PROGRAMIMI ALTÜST ETTİ!
JACKSON
HEY MİKE..
BANG!
RATTLE!
BAK! O ADAMLAR O ACAİP SOPALARI NEDEN SALLAYIP DURUYORLAR?
GOLF OYNUYORLAR CHARLİE. GEÇTİĞİMİZ BİR GOLF SAHASIDIR. VAY CANINA!
YAVAŞLA JACKSON DUR!
MİKE GOLF SAHASININ GİRİŞİNDE BÜYÜK BİR İLAN LEVHASI GÖRDÜ..
GOLF SAHASI
BARRY FLAYER
Avustralyanin Golf Sampiyonası
TAM BİZE GÖRE İŞ. TURNEMİZİN YENİ DURAĞINA GELDİK JACKSON!
O SIRADA SAHADA BİR YERDE..
BAZILARI BU DURUMDA ' ÜÇ DEMİR ' MANEVRASINA BAŞ VURUR. FAKAT BEN TOPU ÜÇÜNCÜ DELİĞE SOKMAK İÇİN "KAMA" TEKNİĞİ KULLANACAĞIM!
AMAN YARABBİ NE KADAR EMİN!
BAŞIMIN NASIL HAREKETSİZ GÖZLERİM VURUŞ ANINA KADAR NASIL TOPTA OLDUĞUNA DİKKAT EDİN!
WHANG
ÇOK GÜZEL!
THOK!
BAŞARDI! NE ATIŞ!
FLAYER'İN DÜNYANIN EN İYİ GOLFCUSU SAYILMASINA ŞAŞMAMALI!
PLOP!
DERKEN HAYRANLIK NİDALARININ ARASINDAN MİKE FLYNN'IN SESİ ÇINLADI..
BEN DEĞİLDİR DERİM. BEŞBİN DOLARA BAHSE GİRERİM Kİ RİCK VE CHARLİE WİLD BARRY FLAYER'I KENDİ SPORUNDA YENEBİLİRLER!
ALLAH ALLAH!
UUUH?
(DEVAMI VAR)

ÇILGIN ÇOCUKLAR
ÇIPLAK WORRAG ADASINDA YAŞADIKLARI ZOR HAYAT SONUCU RİCK VE CHARLİE WİLD BİRER SÜPER ATLET OLMUŞLARDIR. AVUSTRALYADA MERV JACKSON ADINDA DÜZENBAZ BİR SPOR LEVAZIMATI TÜCCARI ÇOCUKLARLA HAMİLERİ MİKE FLYNN'I HİLE İLE KANDIRARAK MALLARINI REKLAM İÇİN TURNEYE ÇIKMAYA MECBUR EDER. MERV'İN ESRARENGİZ BİR DÜŞMANI TURNEYİ BOZMAYA ÇALIŞMAKTADIR. BUNUN ÜZERİNE MİKE ONU TUZAĞA DÜŞÜRMEYE KARAR VERİR VE GOLF ŞAMPİYONU BARRY FLAYER'İ ÇOCUKLARLA MAÇA DAVET EDER..
BENİ İŞİTTİN FLAYER. İSTEDİĞİN ŞARTLAR ALTINDA ÇILGIN ÇOCUKLARIN SENİ YENECEĞİNE BEŞBİN DOLAR BAHSE GİRERİM!
HAA?
FLYNN. AKLINI MI KAÇIRDIN?
MERV JACKSON'UN AĞZI AÇIK KALDI..
BU HERİF DÜNYANIN EN İYİ GOLFCÜLERİNDEN BİRİDİR. BAHSE GİRMEK İÇİN BEŞBİN DOLARI NEREDEN BULACAĞIZ?
HİÇ BİR FİKRİM YOK AHBAP. DAHASI DA VAR RİCK'LE CHARLİE HAYATLARINDA GOLF OYNAMIŞ DEĞİLLER!
SEYİRCİLERİN MİKE'İN SÖZLERİNİN YARATTIĞI ŞAŞKINLIKTAN KURTULMUŞ GÜLMEYE BAŞLAMIŞLARDI..
HA HA! HO HO HO! İKİ KÜÇÜK ÇOCUK BARRY FLAYER'İ KENDİ SAHASINDA YENEBİLİR Mİ?
NE HAYAL GÜCÜ!
FİKİR TAMAMEN SAÇMA!
ÜNLÜ ADAM ARKASINI DÖNDÜ..
KUSURA BAKMA ARKADAŞ.. AMA ÇOCUKLARINA ÇOCUK HAKKINDA OYNAMALARINI TAVSİYE EDERİM. ZATEN SOPALARI DA YOK!
ZARAR YOK..
RİCK VE CHARLİE ŞİMDİ BİRER TANE EDİNİRLER!
AMAN YARABBİ!
CREAK!
WRENCH!
HMM. BU KÖK PARÇASI TIPKI O GOLF SOPALARINA BENZİYOR RİCK!
CRACK!
BU DA BENİMKİSİ KARDEŞİM!

TAMAM MİKE SOPALARIMIZI ALDIK!
KÜÇÜK BEYAZ TOPLARA VURMAYA HAZIRIZ!
HAYIR İNANAMIYORUM..
CLOP!
BU MANASIZ. YANİ ŞU TUTUŞLARINA BAKIN. TOPA NASIL "HİTAP" EDİLECEĞİNİ BİLE BİLMİYORLAR!
OH, EVET BİLİYORUZ AHBAP!
MERHABA KÜÇÜK TOP. NE VAR NE YOK?
BEN RICK'İM.. ODA CHARLİE..
ÖYLE DEĞİL ÇILGINLAR..
BAY FLAYER TOPA 'HİTAP' ETMEYİ SOPAYI BÖYLE YANINA DEĞDİRMEK MANASINI KULLANDI!
ÖYLE SÖYLESENE MİKE!
HEEEYT!
BIAT!
TOP!
F-TOOOM
AMAN YARABBİ!
WHIZZ
WHANG
MÜTHİŞ BİR GÜÇLE VURULAN TOPLAR GÖZDEN KAYBOLDU..
ONLARI DÖRTYÜZ METREDEN FIRLATMIŞ OLACAKLAR!
VE SEN HAYATINDA BU KADAR UZAĞA TOP ATMIŞ DEĞİLSİN DEĞİL Mİ BARRY?
ONUN İÇİN BENİMLE BAHSE GİRMEMEKTE HAKLISIN..BİR ÇİFT ÇOCUĞA YENİLMEN KOMİK OLUR DOĞRUSU..
PEKALA ARKADAŞ..SEN İSTEDİN!

BARRY FLAYER MİKE FLYNN'IN ALAYLARINA DAYANAMADI..
ALLAHIN CEZASI ÇOCUKLARINLA İKİ GÜN SONRA ONSEKİZ DELİK ÜZERİNDEN OYNAYACAĞIM. VE KAZANACAĞIMDAN O DERECE EMİNİM Kİ BAHSİ ONBİN DOLARA ÇIKARIYORUM!
ÖFKELİ GOLF YILDIZI UZAKLAŞIRKEN..
ONBİN DOLAR. ON DOLARIMIZ BİLE YOK. FLAYER KAZANIRSA BİZİ SAHTEKARLIKTAN DOLAYI DAVA EDER!
BU TEHLİKEYİ GÖZE ALMALIYIZ JACKSON!
MÜHİM OLAN FLAYER'İ MAÇA RAZI ETTİK..VE SENİN ESRARENGİZ DÜŞMANIN BUNU DUYUNCA MUTLAKA İŞE BURNUNU SOKACAKTIR. AMA BU SEFER HAZIRLIKLI OLACAĞIZ!
FAKAT RİCK'LE CHARLİE OYUNUN KAİDELERİNİ BİLE BİLMİYORLAR!
HİÇ MERAKLANMA. BİR İKİ DEFA PROVA EDİNCE KAVRARLAR!
WHACK!
CLONK!
İLK YEŞİLLİĞE VARDIKLARINDA..
HEY MİKE. BU GÜZEL ÇAYIRI BOZMUŞLAR. BİRİSİ DELİP DELİP İÇİNE BAYRAK KOYMUŞ!
DESPAIR!
GOLF DA BU ADE TİR CHARLİE. ÖBÜR DELİKLERE GİTMEDEN TOPU BU DELİĞE SOKMALISIN!
NE KOLAY. TOPU GERİLERDEN FIRLATMADAN NEDEN HEMEN BURAYA GELMEDİK?
TAP!
BAŞARDI..ÜÇ KERE DE BİR DELİK. BU AVERAJ ATIŞ SAYILARINDAN BİR SAYI DAHA AZ JACKSON..
PLOP!
YAA! KAZANABİLİRİZ BU GİDİŞLE. ÇOCUKLARIN KUVVET VE DAKİKLİĞİ TECRÜBESİZLİKLERİNİ KAPATABİLİR!
FAKAT MERV JACKSON'UN DÜŞMANI ÇILGIN ÇOCUKLARIN HAYRET VERİCİ GÖSTERİSİNİ SEYRETMEKTEYDİ..
WAH-HOO!
BARRY FLAYER BUNU DUYMALI HEH HEH. ÇILGIN ÇOCUKLARA VE NİLMEK ŞANINA ÖYLE BİR LEKE SÜRER Kİ NE DERSEM KABUL EDECEKTİR BU SEFER JACKSON'UN HAKKINDAN GELECEĞİM!
DEVAMI V